

사 업 보 고 서

(제 32 기)

사업연도 2004년 01월 01일 부터
2004년 12월 31일 까지

금융감독위원회 귀중
증권선물거래소 귀중

증권거래법 제186조의2의 규정에 의하여 사업보고서를 제출합니다.

2005년 03월 31일

회 사 명 : 주식회사 태영

대 표 이 사 : 박 종 영 (인)

본점소재지 : 경기도 고양시 일산구 주엽동 73

(전화번호) 031) 910-6999

작성책임자 : (직책) 기획부장 (성명) 이 승 모 (인)

(전화번호) 02) 3270-6999

목 차

I. 회사의 개황 -----	3
1. 회사의 목적 -----	3
가. 회사가 영위하는 목적사업 -----	3
나. 자회사가 영위하는 목적사업 -----	3
다. 향후 추진하고자 하는 사업 -----	4
2. 회사의 연혁 -----	5
가. 당해회사의 연혁 -----	5
나. 회사가 속해 있는 기업집단 -----	8
3. 자본금 변동상황 -----	10
가. 자본금 변동상황 -----	10
나. 자본금 변동예정내용 등 -----	10
다. 전환사채 -----	10
라. 신주인수권부사채 -----	11
마. 현물출자 -----	11
4. 주식의 총수 등 -----	12
가. 주식의 총수 -----	12
나. 발행한 주식의 내용 -----	12
다. 자기주식의 취득 및 처분 -----	12
라. 우리사주조합의 지분현황 -----	13
5. 의결권 현황 -----	14
6. 배당에 관한 사항 등 -----	15
가. 배당에 관한 사항 -----	15
나. 최근 3사업연도의 배당에 관한 사항 -----	15
다. 이익참가부사채에 관한 사항 -----	15
II. 사업의 내용 -----	16
1. 사업의 개요 -----	16
가. 업계의 현황 -----	16
나. 회사의 현황 -----	19
2. 주요공사 현황 등 -----	23
가. 주요공사 현황 -----	23
나. 공사종류별 완성도 현황 -----	23
3. 설비 등에 관한 사항 -----	25
가. 주요설비의 현황 -----	25
나. 설비의 신설·매입계획 등 -----	28
다. 주요 재고자산의 현황 -----	29
4. 매출에 관한 사항 -----	30
가. 매출실적 -----	30
나. 수주 및 판매전략 등 -----	30
5. 수주상황 -----	34
가. 수주현황 -----	34
나. 향후 수주계획 -----	36

6. 파생상품등에 관한 사항 -----	36
가. 파생상품 계약체결 현황 -----	36
나. 리스크관리에 관한 사항 -----	36
7. 경영상의 주요계약 등 -----	37
8. 연구개발활동 -----	37
가. 연구개발활동의 개요 -----	37
나. 연구개발 실적 -----	38
9. 기타 투자이사결정에 필요한 사항 -----	41
가. 외부자금조달 요약표 -----	41
나. 최근 3년간 신용등급 -----	42
다. 기타 중요한 사항 -----	42
III. 재무에 관한 사항 -----	43
1. 요약재무정보 -----	43
2. 재무제표 이용상의 유의점 -----	45
가. 재무제표 작성기준 -----	45
나. 기업회계기준 등의 위반사항 -----	45
다. 기타 유의하여야 할 사항 -----	45
3. 회계정보에 관한 사항 -----	
가. 대손충당금 설정현황 -----	47
나. 재고자산 보유 및 실사내역 -----	49
다. 최근 5사업연도의 회계기준 변경내용 및 그 사유 -----	50
라. 최근 5사업연도중 당기순손실이 발생한 사업연도와 그 주요원인 -----	50
마. 최근 5사업연도중 직전사업연도대비 당기순이익 증감율이 30%이상이거나 흑자 전환인 사업연도와 그 주요원인 -----	50
바. 당해 사업연도의 시장성 없는 지분성 증권 평가현황 -----	51
4. 재무제표 -----	53
가. 대차대조표 -----	53
나. 손익계산서 -----	57
다. 이익잉여금처분계산서 또는 결손금처리계산서 -----	61
라. 현금흐름표 -----	62
마. 당해 사업연도의 재무제표에 대한 주석 -----	65
바. 당해 사업연도의 수정전·후의 재무제표 -----	65
5. 연결재무제표 -----	66
가. 요약연결재무정보 -----	66
나. 연결재무제표 이용상의 유의점 -----	66
다. 연결재무제표 -----	66
라. 연결에서 제외된 회사 -----	66
6. 부문별 재무 현황 -----	67
가. 사업부문별 재무정보 -----	67
나. 지역별 재무정보 -----	68
7. 합병전·후의 재무제표 -----	68
가. 합병의 개요 -----	68
나. 합병전·후의 재무제표 -----	68
다. 합병관련사항 -----	68
IV. 감사인의 감사의견 등 -----	69
1. 감사인(공인회계사)의 감사의견 등 -----	69

가. 감사인	69
나. 당해 사업연도의 감사절차 요약	69
다. 감사의견	69
라. 특기사항 요약	69
2. 당해 사업연도 감사(내부감사)의 감사의견 등	71
가. 감사절차 요약	71
나. 감사의견	71
다. 참고사항	71
3. 연결재무제표에 대한 감사인의 감사의견 등	72
가. 감사인	72
나. 당해 사업연도의 감사절차 요약	72
다. 연결 감사의견	72
라. 특기사항 요약	72
4. 최근 3사업연도의 외부감사인에게 지급한 보수등에 관한 사항	73
가. 감사용역계약체결현황	73
나. 외부감사인과 비감사용역계약 체결현황	73
5. 기 타	73
V. 지배구조 및 관계회사등의 현황	74
1. 지배구조의 개요	74
가. 이사회제도에 관한 사항	74
나. 감사제도에 관한 사항	82
다. 주주의 의결행사에 관한 사항	86
라. 임원의 보수등	86
2. 관계회사등의 현황	87
3. 타법인출자 현황	88
VI. 주식에 관한 사항	101
1. 주식의 분포	90
가. 최대주주 및 그 특수관계인의 주식소유 현황	90
나. 5%이상 주주의 주식소유 현황	90
다. 주주분포	91
2. 주식사무	92
3. 최근 6개월간의 주가 및 주식 거래실적	93
가. 국내증권시장	93
나. 해외증권시장	93
VII. 임원 및 직원 등에 관한 사항	94
1. 임원의 현황	94
2. 직원의 현황	96
3. 노동조합의 현황	96
4. 회계 및 공시전문인력 보유현황	97

VIII. 이해관계자와의 거래내용 -----	98
1. 최대주주등과의 거래내용 -----	98
가. 가지금금 및 대여금(유가증권 대여 포함)내역 -----	98
나. 담보제공 내역 -----	98
다. 채무보증 내역 -----	98
라. 출자 및 출자지분 처분내역 -----	99 마.
유가증권 매수 또는 매도 내역 -----	99
바. 부동산 매매(임대차 포함)내역 -----	100
사. 영업양.수도 내역 -----	100
아. 자산양.수도 내역 -----	100 자.
장기공급계약 등의 내역 -----	100
2. 주주(최대주주등 제외)·임원·직원 및 기타 이해관계자와의 거래내용 -----	100
IX. 부속명세서 -----	101
X. 기타 필요한 사항 -----	102
1. 주요경영사항 신고내용의 진행 상황등 -----	102
2. 주주총회의사록 요약 -----	103
3. 우발채무 등 -----	105
가. 중요한 소송사건 등 -----	105
나. 견질 또는 담보용 어음·수표 현황 -----	105
다. 기타의 우발채무 등 -----	105
4. 제재현황 -----	105
5. 결산일 이후에 발생한 중요사항 -----	106
6. 중소기업기준 검토표 등 -----	106
7. 공모자금 사용내역 -----	106
첨부서류 -----	107

대표이사등의 확인·서명

확 인 서

우리는 당사의 대표이사 및 신고업무담당이사로서 이 사업보고서의 기재내용에 대해 상당한 주의를 다하여 직접 확인·검토한 결과, 중요한 기재사항의 기재 또는 표시의 누락이나 허위의 기재 또는 표시가 없고, 이 사업보고서에 표시된 기재 또는 표시사항을 이용하는 자의 중대한 오해를 유발하는 내용이 기재 또는 표시되지 아니하였음을 확인합니다.

또한, 당사는 「주식회사의외부감사에관한법률」 제2조의2 및 제2조의3의 규정에 따라 내부회계관리제도를 마련하여 운영하고 있음을 확인합니다.(「주식회사의외부감사에관한법률」 제2조에 의한 외감대상법인에 한함)

2005. 03. 31

【회사명】 (주)태 영

대표이사 【대표이사명】 박 종 영 (서명)

신고업무담당이사 【이사명】 송 덕 기 (서명)

대표이사등의 확인·서명

확 인 서

우리는 당사의 대표이사 및 신고업무담당이사로서 이 사업보고서의 기재내용에 대해 상당한 주의를 다하여 직접 확인·검토한 결과, 중요한 기재사항의 기재 또는 표시의 누락이나 허위의 기재 또는 표시가 없고, 이 사업보고서에 표시된 기재 또는 표시사항을 이용하는 자의 중대한 오해를 유발하는 내용이 기재 또는 표시되지 아니하였음을 확인합니다.

또한, 당사는 「주식회사의외부감사에관한법률」 제2조의2 및 제2조의3의 규정에 따라 내부 회계관리제도를 마련하여 운영하고 있음을 확인합니다.(「주식회사의외부감사에관한법률」 제2조에 의한 외감대상법인에 한함)

2005. 03. 31

【회사명】 (주)태 영

대표이사

【대표이사명】 박 종 영

(서명)

朴 鍾 榮

신고업무담당이사

【이사명】 송 덕 기

(서명)

宋 德 基

I. 회사의 개황

1. 회사의 목적

가. 회사가 영위하는 목적사업

목 적 사 업	비 고
<ul style="list-style-type: none"> - 토목건축공사업 - 포장공사업 - 택지조성업 - 체육시설업(골프장업)의 설치 이용, 회원모집 및 관리운영업 - 공유수면매립사업 - 준설업 - 임산, 과수, 축산업 및 조경공사업 - 오수, 분뇨 및 축산폐수처리 시설설계 및 시공업 - 오수처리시설등의 유지관리업 - 환경오염방지시설 설계 및 시공업 - 일반, 특정폐기물처리시설 설계 및 시공업 - 산업설비용역업 - 산업·환경설비공사업 - 특정열사업공사업 및 가스시설공사업 - 실내장식업 및 조명장치업 - 전기공사업 및 정보통신공사업 - 주택 및 건물건설업 및 매매, 임대, 관리업 - 군납업 및 주한외국군 군납업 - 전문소방시설공사업 - 철강재 설치공사업 - 건축물의 유지보수관리업 - 부동산 매매 및 임대업 - 상가운영 및 임대사업 - 환경영향평가대행업 - 주차장관리 운영업 - 시설물의 유지관리업 	

나. 자회사가 영위하는 목적사업

목 적 사 업	비 고
<ul style="list-style-type: none"> - 오수, 분뇨 및 축산폐수처리 시설설계 및 시공업 - 환경오염방지시설 설계 및 시공업 - 일반, 특정폐기물처리시설 설계 및 시공업 	<ul style="list-style-type: none"> 가은개발(주) 고흥환경기술(주) 선산환경(주) 맑은평창(주) 경주바이오텍(주) 태영환경(주)
<ul style="list-style-type: none"> - 시설물의 유지관리업 - 부동산 매매 및 임대업 	(주)태영레저

주1) 결산기 이후 푸른포천(주) (2005.3.18) / 김천그린환경(주) (2005.3.25) 출자설립

다. 향후 추진하고자 하는 사업

"사업보고서 제출일 현재 이사회 및 주주총회 결의등을 통하여 향후 추진하기로 결정한 사업 없음."

2. 회사의 연혁

가. 당해 회사의 연혁

(1) 설립 이후의 변동사항

가) 설립일

1973. 11. 20 태영개발(주) 설립(서울시 마포구 공덕동 505-67)

나) 본점소재지 및 변경

- 1974. 01. 16 서울시 중구 예관동 70-27로 본사 이전
- 1976. 08. 11 서울시 중구 충무로 4가 126으로 본사 이전
- 1985. 09. 06 서울시 영등포구 여의도동 10-2로 본사 이전
- 1995. 10. 12 서울시 마포구 공덕동 252-5로 본사 이전
- 2001. 10. 31 고양시 일산구 주엽동 73으로 본사 이전

다) 지점, 영업소, 사무소등의 설치 또는 폐쇄

2001. 10. 31 서울시 마포구 공덕동 252-5 지점 설치

라) 경영진의 중요한 변동 (대표이사 변동현황)

성 명	기 간	직 위
윤 세 영	1973. 11.20 - 1987. 12.31	대표이사 사 장
변 탁	1988. 01.01 - 2004. 3.18	대표이사 사 장
	2004. 03.19 - 2005. 1.13	대표이사 부회장
박 종 영	2004. 03.19 - 현 재	대표이사 사 장

마) 최대주주의 변동

2002. 10. 22 대주주 1인 변경 (윤세영 → 윤석민)

바) 사업목적의 중요한 변동

- 1973. 03. 토목건축공사를 주된 목적사업으로 회사 설립
- 1975. 03. 전기공사업 추가
- 1977. 03. 군납업 및 포장공사업 추가
- 1980. 03. 소방설비 공사업 추가
- 1981. 03. 분뇨종말 처리시설 설계시공업 추가
- 1982. 03. 주택건설업 추가
- 1984. 03. 환경오염방지시설업 추가
- 1991. 03. 해외건설업 추가
- 1998. 03. 정보통신공사업 추가
- 2000. 03. 산업설비공사업 추가
- 2003. 03. 오수처리시설등의 유지관리업 추가
- 2004. 03. 체육시설업(골프장업)의 설치이용, 회원모집 및 관리운영업 추가

사) 기타 설립이후 중요한 변동상황

- 1987. 12. 31 국내 토목, 건축공사업 도급순위 1군 (45위) 진입
- 1989. 12. 01 회사심볼마크(CIP) 변경
- 1989. 12. 31 국내 토목, 건축공사업 34위 진입
- 1990. 11. 14 (주) 서울방송 지배주주로 선정 (30%)
- 1995. 07. 01 국내 토목, 건축공사업 30위
- 1998. 07. 01 국내 토목, 건축공사업 29위
- 1999. 07. 10 제3자 배정에 의한 유상증자 (자본금 351억원)
- 1999. 08. 01 국내 토목, 건축공사 시공능력 23위
- 1999. 09. 29 주주우선공모에 의한 유상증자 (자본금 395억원)
- 2001. 07. 31 국내 토목, 건축공사 시공능력 21위
- 2002. 07. 30 국내 토목, 건축공사 시공능력 17위
- 2003. 07. 31 국내 토목, 건축공사 시공능력 13위
- 2004. 07. 31 국내 토목, 건축공사 시공능력 16위

(2) 상호의 변경

- 1985. 06.24 태영개발(주)에서 (주)태영으로 상호 변경

(3) 합병, 분할(합병), 포괄적 주식교환 · 이전, 중요한 영업의 양수 · 도 등

"합병, 영업양수, 영업양도 없음"

(4) 생산설비의 변동

"해당사항 없음"

(5) 경영활동과 관련된 중요한 사실의 발생

- 1973. 12. 31 건설업면허(토목, 건축)취득, 제874호
- 1974. 05. 22 전기공사업(제1종) 면허 취득, 제586호
- 1976. 10. 11 군납업자 등록
- 1976. 12. 31 도로포장 공사업 면허취득, 제65호
- 1979. 09. 04 소방설비 공사업 면허취득(1종, 2종)
- 1980. 08. 22 분뇨종말 처리시설 설계시공업 등록, 제44호
- 1981. 08. 27 건설부 주택건설 지정업자등록, 제79호
- 1984. 02. 07 환경오염방지시설업 등록, 제113호
- 1987. 03. 03 납세유공 산업포장 서훈
- 1989. 09. 28 기업공개(공개자본금 156억원)
- 1989. 11. 13 한국증권거래소에 주식상장
- 1990. 10. 15 해외건설업 면허취득
- 1996. 04. 30 ISO 9001 품질인증 획득
- 1996. 06. 20 은탑산업훈장 수상
- 1997. 10. 16 정보통신공사업 1등급 면허 취득
- 1998. 11. 09 '98 가치경영 최우수 기업상 수상 (건설부문)
- 2000. 01. 20 ISO 14001 환경인증 획득
- 2001. 12. 04 제2회 대한민국 건설경영대상 수상
- 2002. 06. 20 OHSAS18001 안전인증 획득
- 2002. 07. 11 건설업KOSHA2000프로그램 인증 획득
- 2002. 07. 22 금탑산업훈장 수상
- 2003. 01. 08 오수처리시설등의 유지관리업 등록, 제1호
- 2004. 02. 12 제2회 한국윤리경영대상 종합대상 수상

나. 회사가 속해 있는 기업집단

1) 기업집단의 명칭 : 태영그룹

o 그룹형성과정

태영개발(주) 설립(1973.11.20) → (주)울산탱크터미널 인수(1979.02.23) → 상호를(주)태영으로 변경(1985.06.24) → (주)태영레저 설립(1989.03.22) → (주)울산싸이로를 (주)태영산업으로 상호변경(1989.03.28) → (주)울산탱크터미널을 (주)태영산업에 흡수합병(1989.08.01) → 서암학술장학재단 설립(1989.08.23) → (주)태영화학 설립(1990.05.08) → (주)서울방송 설립(1990.11.14) → SBS U.S.A 설립(1992.03.20) → (주) SBS프로덕션 설립(1992.05.12) → SBS문화재단 설립(1993.08.19) → (주)태영산업을 (주)태영화학으로 흡수합병(1995.08.31) → (주)SBS아트텍, (주)SBS뉴스텍 설립(98.10.29) → 한국골프채널(주) 인수(1999.06.14) → (주)SBS Internet 설립(1999.08.21) → (주)한국스포츠투브 인수(2000.02.16) → SBS골프닷컴(주) 설립(2000.03.06) → (주)SBS축구 채널 설립(2000.06.20) → (주)SBS i NET 인수(2000.07.06) → (주)에스앤하이 설립(2000.09.20) → 골프토피아(주) 인수(2000.09.23) → (주)SBS ME 설립(2000.9.29) → 가은개발(주)설립(2001.01.02) → (주)에스엠애드 설립(2001.03.20) → (주)SBS축구채널을 SBS드라마플러스(주)로 상호 및 장르변경(2002.02.01) → (주)태영매니지먼트 계열회사편입(2002.2.15) → (주)태영화학을 (주)태영인더스트리로 상호변경(2002.03.01) → 전주개발(주) 설립(2002.3.15) → 고흥환경기술(주) 설립(2002.7.26) → 에스에스비전(주) 설립(2002.9.25) → 선산환경(주) 설립(2003.2.13) → 골프토피아(주) 계열회사 제외(2003.2.14) → SBS U.S.A를 SBS International로 상호 변경(2003.06.01) → (주)SBS i N ET 계열회사 제외(2003.6.19) → (주)에스엠애드 계열회사 제외(2003.09.04) → 맑은평창(주) 설립(2004.03.17) → 경주바이오택(주)설립(2004.09.21) → 태영환경(주)설립(2004.11.17) → SBS골프닷컴(주)계열사 제외(2004.11.18) → 세진물류(주)설립(2005.2.16) → 푸른포천(주)설립(2005.3.18) → 김천그린환경(주)설립(2005.3.25)

- o 기업집단의 지배자 : (주)태영
- o 주력업종 : 건설, 방송
- o 주기업체 : (주)태영
- o 주력업체 : (주)태영, (주)에스비에스

(2) 기업집단에 소속된 회사

회 사 명	법인형태	업 종(주요제품)
(주)태 영	상 장	일반건설업
(주)태영인더스트리	외 감	곡물사일로 설치 및 운영, 액체화물 보관업
(주)태영레저	외 감	골프장운영업
(주)태영매니지먼트	일 반	사업시설 유지관리업
태영환경(주)	일 반	하수처리시설 시공 및 유지관리업
가은개발(주)	일 반	하수처리시설 시공 및 유지관리업
전주개발(주)	외 감	하수처리시설 시공 및 유지관리업
고흥환경기술(주)	일 반	하수처리시설 시공 및 유지관리업
선산환경(주)	일 반	하수처리시설 시공 및 유지관리업
맑은평창(주)	일 반	하수처리시설 시공 및 유지관리업
경주바이오택(주)	일 반	하수처리시설 시공 및 유지관리업
푸른포천(주)	일 반	슬러지 유동상 소각시설 건설 관리 및 운영
김천그린환경(주)	일 반	하수처리시설 시공 및 유지관리업
(주)에스비에스	상 장	방송사업 및 문화서비스업, 광고사업
(주)SBS프로덕션	외 감	방송프로그램 제작업
(주)SBS아트텍	외 감	방송미술 제작업
(주)SBS뉴스텍	외 감	뉴스, 보도물 제작업
SBS골프채널(주)	외 감	종합유선방송 프로그램제작 및 공급업
(주)SBS i	협회등록	인터넷 방송 및 전자상거래업
(주)SBS스포츠채널	일 반	종합유선방송 프로그램제작 및 공급업
에스에스비전(주)	일 반	방송프로그램제작 및 판매업
세진물류(주)	외 감	액체화물 보관, 석유 및 석유화학제품 BLENDING
SBS드라마플러스(주)	외 감	종합유선방송 프로그램제작 및 공급업
(주)에스앤하이	일 반	멀티미디어사업 및 영상시스템 제작사업

회 사 명	법인형태	업 종(주요제품)
(주)SBS 美	일 반	Bueaty Business 및 Internet Portal 사업
SBS International	일 반	해외 비디오 판권 판매

3. 자본금 변동사항
 가. 자본금 변동상황
 (1) 증자현황

(단위 : 원, 주)

주식발행일자	발행형태	발행한 주식의 내용				
		종류	수량	주당 액면가액	주당 발행가액	비고
-	-	-	-	-	-	-
-	-	-	-	-	-	-

"해당사항 없음"

(2) 감자현황

(단위 : 원, 주)

감자일자	감자형태	감자목적	감자한 주식의 내용			
			종류	수량	주당 액면가액	주당 취득가액 (유상감자의 경우)
-	-	-	-	-	-	-
-	-	-	-	-	-	-

"해당사항 없음"

나. 자본금 변동예정내용 등
 "해당사항 없음"

다. 전환사채

(2004.12.31 현재)

(단위 : 원, 주)

구분	제XX회 XX 전환사채	합계
발행일자	-	-	-	-
만기일	-	-	-	-
권면총액	-	-	-	-
사채배정방법	-	-	-	-
전환청구가능기간	-	-	-	-
전환조건	전환비율(%)	-	-	-
	전환가액	-	-	-
전환대상주식의 종류				
기전환사채	권면총액	-	-	-
	기전환주식수	-	-	-
미전환사채	권면총액	-	-	-
	전환가능주식수	-	-	-
비고				

라. 신주인수권부사채

(2004.12.31현재)

(단위 : 원, 주)

구 분		제XX회 XX 신주인수권부사채	합 계
발 행 일 자		-	-	-	-
만 기 일		-	-	-	-
권 면 총 액		-	-	-	-
사채배정방법		-	-	-	-
신주인수권 행사가능기간		-	-	-	-
행사조건	행사비율(액면대비)	-	-	-	-
	행사가액	-	-	-	-
행사대상주식의 종류		-	-	-	-
기행사신주 인수권부사채	권면총액	-	-	-	-
	기행사주식수	-	-	-	-
미행사신주 인수권부사채	권면총액	-	-	-	-
	행사가능주식수	-	-	-	-
비 고		-	-	-	-

마. 현물출자

"해당사항 없음"

4. 주식의 총수 등

가. 주식의 총수

(2004. 12. 31 현재)

(단위 : 주)

발행할 주식의 총수	발행한 주식의 총수	미발행주식의 총수	비 고
25,760,000	7,895,748	17,864,252	

나. 발행한 주식의 내용

(2004.12.31현재)

(단위 : 천원, 주)

구 분	종 류	발행한 주식의 총수	주당 액면가액	액면가액 총액	비 고
기명식	보통주	7,640,000	5	38,200,000	
기명식	우선주	255,748	5	1,278,740	
합 계		7,895,748	5	39,478,740	

다. 자기주식의 취득 및 처분

(1) 자기주식 취득·처분 현황

취득방법	주식의 종류	기초	취득(+)	처분(-)	소각(-)	기말	비고
법 제189조의2제1항에 의한 직접취득	보통주 (주)	1,145,000	-	-	-	1,145,000	
	우선주 (주)	-	-	-	-	-	
법 제189조의2제1항 이외의 사유에 의한 직접취득	보통주 (주)	-	-	-	-	-	
	우선주 (주)	-	-	-	-	-	
소 계	보통주 (주)	1,145,000	-	-	-	1,145,000	
	우선주 (주)	-	-	-	-	-	
신탁계약등을 통한 간접취득	보통주 (주)	-	-	-	-	-	
	우선주 (주)	-	-	-	-	-	
총 계	보통주 (주)	1,145,000	-	-	-	1,145,000	
	우선주 (주)	-	-	-	-	-	

(2) 이익소각 현황

(단위 : 천원, 주)

소각일	소각목적	소각주식의 종류	소각주식의 수량	소각금액	소각대상 주식의 취득기간	법적 근거
-	-	-	-	-	-	-
-	-	-	-	-	-	-
계		보통주	-	-	-	-
		우선주	-	-	-	-

(3) 자기주식 신탁계약등 체결·해지현황

(단위 : 원)

구 분	기초		체결(+)		해지(-)		기말		비고
	금액	건수	금액	건수	금액	건수	금액	건수	
특정금전신탁	-	-	-	-	-	-	-	-	
자산운용회사와 체결한 신탁계약	-	-	-	-	-	-	-	-	
투자회사와 체결한 주식 취득계약	-	-	-	-	-	-	-	-	
계	-	-	-	-	-	-	-	-	

라. 우리사주조합의 지분현황

(1) 우리사주조합과의 거래내역

2004년 12월 31일 현재

(단위 : 원, 주)

주식의 종류	기초잔고	증가	감소	기말잔고	비고
보통주	-	-	-	-	-
우선주	-	-	-	-	-
합계	-	-	-	-	-

(2) 우리사주조합의 의결권행사기준

"해당사항 없음"

(3) 우리사주조합 주식보유내역

(단위 : 주)

계좌구분	주식의 종류	기초잔고	기말잔고
조합계좌	-	-	-
	-	-	-
조합원계좌	-	-	-
	-	-	-

5. 의결권 현황

[2004. 12. 31 현재]

(단위 : 주)

구 분	주식수	비고
발행주식총수(A)	보통주	7,640,000
	우선주	255,748
의결권없는 주식수(B)	보통주	1,145,000
	우선주	255,748
증권거래법 기타 법률에 의하여 의결권 행사가 제한된 주식수(C)	-	-
의결권이 부활된 주식수(D)	-	[]
의결권을 행사할 수 있는 주식수 (E = A - B - C + D)	보통주	6,495,000
	우선주	-

6. 배당에 관한 사항 등

가. 배당에 관한 사항

" 해당사항 없음 "

나. 최근 3사업연도 배당에 관한 사항

구 분		제32기	제31기	제30기
주당액면가액 (원)		5,000	5,000	5,000
당기순이익 (백만원)		40,022	54,585	72,678
주당순이익 (원)		6,121	8,363	11,190
배당가능이익 (백만원)		260,797	229,056	167,629
현금배당금총액 (백만원)		6,764	6,764	6,764
주식배당금총액 (백만원)		-	-	-
현금배당성향 (%)		16.90	12.39	9.31
현금배당수익률 (%)	보통주	2.8	2.4	2.7
	우선주	5.9	4.9	4.4
주식배당수익률 (%)	보통주	-	-	-
	우선주	-	-	-
주당 현금배당금 (원)	보통주	1,000	1,000	1,000
	우선주	1,050	1,050	1,050
주당 주식배당금 (원)	보통주	-	-	-
	우선주	-	-	-

* 제32기 주당순이익 계산근거
 (제32기 사업연도의 보통주 순이익 / 가중평균 유통주식수)
 39,753,736,448원 / 6,495,000주 = 6,121원

다. 이익참가부사채에 관한 사항

종 류	발행일자	권면총액	사채배정방법	이익배당참가의 조건 및 내용
"해당사항 없음"				

II. 사업의 내용(건설업)

1. 사업의 개요

가. 업계의 현황

(1) 산업의 특성

건설업은 주택 및 산업시설의 구축, 사회간접자본시설과 국토개발 등 실물자본의 형성과정을 담당하는 서비스산업으로 다른 업종에 비해 많은 투자가 수반되는 관계로 금리, 환율 등 금융시장에 따라 명암이 엇갈리는 특성을 가지고 있습니다. 최근에는 건설시장의 개방, 건설기술력 강화 시책 등으로 전래적인 공사방식에서 탈피하여 고도의 기술력 중심의 경쟁입찰이 이루어지고 있고, 그에 따른 기획, 설계, 시공, 감리, 안전, 운영관리 등을 총괄하는 종합적 관리 능력이 요구되고 있습니다.

(2) 산업의 성장성

건설업은 70년대초 국내 GNP의 6%선에서 70년대 후반의 아파트 수요와 해외건설붐으로 7%수준으로 확대되면서 성장을 거듭하였습니다. 그후 70년대말 제2차 석유파동으로 인해 많은 건설업자가 도산하였으나 80년대 후반부터는 국토종합개발계획의 수립 및 정부의 주택 200만호 건설계획과 민간 건설경기의 회복등으로 9%선에 이르게 되었고 93년에는 국내총생산(GDP)의 13.7%에 이르는 비약적인 성장을 거듭해왔습니다. 그러나 신도시 건설의 마무리와 미분양아파트의 증가로 인하여 그 성장은 점차 둔화되었으며 외환위기 중에는 금리인상과 경기침체 등으로 인해 많은 건설업체들이 퇴출되는 등 극심한 침체를 맞아 GDP대비 8.1%까지 하락하기도 하였습니다.

최근에는 정부의 주택시장 규제정책과 최저가 낙찰제 확대시행 등으로 인해 수익성 감소와 경쟁심화가 지속되고 있으나, '05년 3월 '행정중심 복합도시 특별법' 제정에 따른 향후 잠재수요의 증가가 예상됩니다.

(3) 경기 변동의 특성

건축경기는 국내경기 변동에 선행하며 건설경기의 변동주기는 5~6년을 주기로 하고 계절적으로는 일조량이 많고 우기가 아닌 봄, 가을이 공사의 진척도는 높으나 관공사의 발주는 각 부처의 예산확보 관계로 연말에 집중되고 있는 실정이며 건설경기 변동에는 건설부문내의 내재적 요인과 정부의 정책적 요인이 복합적으로 작용하고 있고, 지방자치시대의 도래로 지방건설업체와의 제휴나 금융시장의 환경과 변화가 건설환경과 관련된 새로운 변수로 등장하고 있습니다.

또한 '03년 부동산 시장 과열 방지의 일환으로 실시되었던 10.29 대책은 민간 건설시장의 급랭으로 이어졌으며 이후 공공부문의 발주 또한 그 감소폭이 점차 커지고 있는 상황입니다.

(4) 경쟁요소

우리나라 건설업계는 업체수의 증가와 정부의 건설기술력 강화시책에 따라 업체간의 치열한 경쟁상황에 있으며 그에 따른 수익성이 매우 악화되었습니다.

외환위기 이후에 주택시장은 브랜드가치를 중시하는 추세로 방향이 잡혀가고 있으며 이에따라 우수한 재무구조와 차별화된 브랜드를 보유한 업체의 시장경쟁력은 더욱 강화될 것으로 전망되며 건축 및 토목부문의 수주 역시 재무구조 및 시공능력 등이 시공사 선택의 최우선 기준이 되고 있어 업체간 "부익부 빈익빈" 현상이 더욱 심화될 것으로 예상됩니다.

또한, 외자유치와 국내부동산의 외국인 소유를 허용하는 개방정책의 결과 외국 업체들의 진출이 활발해질 전망이므로 플랜트, 통신, 설계, 감리분야 등 비교적 부가가치가 높은 기술집약적 분야에 국내건설업체들의 경쟁력 강화가 필요한 상황입니다.

(5) 자원조달상의 특성

건설에 필요한 주요자재는 대부분이 국내에서 조달하고 있으나 골재, 모래 등 일부 품목은, 원자재 공급부족, 국내 자원 고갈등으로 수급에 상당한 어려움을 겪고 있는 실정입니다.

(6) 관계법령 또는 정부의 규제 및 지원등

92년말 이후 각종 건축규제조치가 대부분 해제 또는 완화되고 있는 추세이며 최근에는 규제보다는 입찰, 신용평가, 시공경험, 보증 등 시장 기능에 따라 진입, 퇴출을 조절하는 장치가 건설산업 정책의 핵심으로 등장하고 있습니다.

특히, 올해는 경기침체의 활성화 방안으로 SOC투자확대를 골자로한 정부의 경기부양 정책이 시행될 예정이어서 건설환경의 개선에 긍정적 요인으로 작용할 것으로 전망되나 반면 '재건축 개발이익 환수제'와 '실거래가 신고 의무화' 등

연내 집행예정인 규제방안으로 인해 주택시장의 위축은 지속될 것으로 예상 됩니다.

나. 회사의 현황

(1) 영업개황 및 사업부문의 구분

2004년도는 내수부진과 유가상승 등에 따른 국내 경기의 지속적인 침체 속에서 건설업계 또한 부동산시장에 대한 정부의 억제정책과 이에 따른 공공부문의 업체간 과잉 경쟁, 주요 원자재가격의 인상 등으로 전반적인 어려움을 겪었습니다. 이러한 환경속에서 당사는 수주경쟁력 강화와 자체사업의 개발, 원가경쟁력 제고를 통해 수익성 확보에 최선의 노력을 기울였습니다.

(가) 영업개황

□ 신규수주

2004년 신규수주는 토목 2,267억원, 상하수도 1,732억원, 일반건축 2,885억원, 주택 1,616억원 등 총 8,500억원이며 전년도 대비 7% 증가하였습니다. 부문별로는 공공토목의 발주물량 감소로 토목부문이 전년 대비 38.2% 감소하였고, 반면 상하수도 부문은 전년 대비 5.6% 소폭 상승하였습니다. 민간부문과 부동산 시장의 위축에도 불구하고 일반건축 및 주택부문은 전년 동기대비 각각 47%, 141% 증가하였습니다. 주요 수주실적으로는 대구시 수성4가 아파트공사 1,313억, 신분당선 민간 투자사업 721억, 마포로 1-52지구 복합건물 신축공사 642억, 문경골프장 건설공사 503억, 파주교하 상록아파트 공사 570억 등이 있습니다.

□ 매출액

당기의 매출액은 토목 1,991억원(29.2%), 상하수도 1,640억원(24.1%), 일반건축 1,794억원(26.3%), 주택 1,185억원(17.4%), 기타사업 203억원(3.0%) 등 총 6,813억원으로 전기대비 7.7% 감소하였습니다. 부문별로는 토목부문이 신규수주의 감소에도 불구하고 이월물량의 지속적인 증가('01년~'04년)로 전년 대비 4.9% 소폭 증가하였으며 반면, 상하수도는 하수처리장, 연양 하수처리장 등 주요공사의 종료로 전기대비 9.3% 감소하였습니다. 주택부문 및 일반건축부문 역시 주요 진행사업의 종료로 전년 동기대비 각각 23.1%, 7.1% 감소하였습니다.

□ 영업이익

당기 영업이익은 전기대비 28.8% 감소한 554억원으로 영업이익율은 전년 대비 2.4% 감소한 8.1%를 실현하였습니다. 이는 경쟁심화로 인한 공공공사 수익성 악화와 분양경기 하락에 따른 토목 및 주택부문의 원가상승이 주로 기인하였습니다.

□ 경상이익 / 순이익

당사의 2004년 경상이익 및 순이익은 각각 524억과 400억으로 전기대비 30.3% 및 26.6% 감소하였는데 이는 매출액 및 영업이익의 감소와 당기 중 여의도 사옥 재건축을 위한 철거 등 유형자산 처분손실(170억)이 영업외 비용에 반영되었기 때문입니다.

당사는 어려운 건설환경을 극복하고, 지속적인 성장과 수익창출을 위해 주된 경영 전략을 수주경쟁력 강화와 신규수익성 사업 발굴 및 추진에 두고, 적극적인 노력을 기울여 나갈 계획입니다.

(나) 공시대상 사업부문의 구분

사업부문	주요제품	비 고
토목부문	도로, 교량, 댐, 상·하수도처리시설, 부지조성, 지하철 등 토목공사	* 구분의 방법 - 매출액 규모 및 사업의 특성 기준
건축부문	관급시설물, 상업용, 병원, 공장건물신축 등건축도급공사	
주택부문	자체, 재개발, 재건축 등의 주택공사	
기타부문	환경사업위탁관리, 임대사업, 시설관리, 설계용역	

(2) 시장점유율
가. 시장점유율

(단위:억원)

구 분	2004	2003	2002	2001	2000
국내건설공사계약액	945,723	1,024,478	831,492	678,359	601,522
당사점유비율	0.90%	0.78%	0.96%	0.70%	0.90%

※ 자료출처 : 대한건설협회, 통계청 ('2004년 국내건설계약액 기준)

나. 경쟁사의 시장점유율

회사명	(주)태영	GS건설(주)	대림산업(주)	삼성중공업(주)	삼환기업(주)
점유율	0.90%	5.53%	4.40%	0.92%	0.79%

※ 자료출처 : 한국건설경제협의회 ('2004년 국내건설계약액 기준)

(3) 시장의 특성

주택부문은 대부분 가계의 수요에 의존하고 수요자 개인의 소득수준에 영향을 받 으며 지역적으로 편중되는 경향이 있는 부문으로 최근 수요가 급감하고 있으나 향후에는 실수요를 중심으로 회복세를 보일것으로 전망되며, 토목부문의 경우엔 는 도로, 항만, 국토개발사업 등 사회간접자본시설이 주종을 이루며 발주처도 정 부, 지방자치단체 등 공공부문의 비중이 매우 크고 지역적으로도 고르게 분포하 고 있어 발주시기, 물량 등이 국가의 물가, 경제성장 정책 등에 민감하게 영향을 받는 부문으로 정부의 SOC사업(사회간접자본확충사업) 정책에 따라 향후 잠재 적 수요가 늘어날 전망입니다. 한편 환경관련 분야는 정부의 적극 투자가 예상되 는 만큼 단순한 시공능력 뿐만아니라 기술력을 중심으로한 설계 및 시공, 유지 관리 등 종합적인 사업수행능력을 갖춘 업체가 향후 시장을 선도해 나갈 것으로 예상됩니다.

(4) 신규사업 등의 내용 및 전망

당사는 기존의 수주 입찰방식에서 벗어나 Turn-key 및 SOC 사업을 점차 확대하고 있으며 향후 고부가가치의 기술집약형 공사 및 민간, 개발공사에 역량을 집중하여 수주시장에서 경쟁적 우위를 점진적으로 확보해 나갈 계획입니다.

(5) 조직도

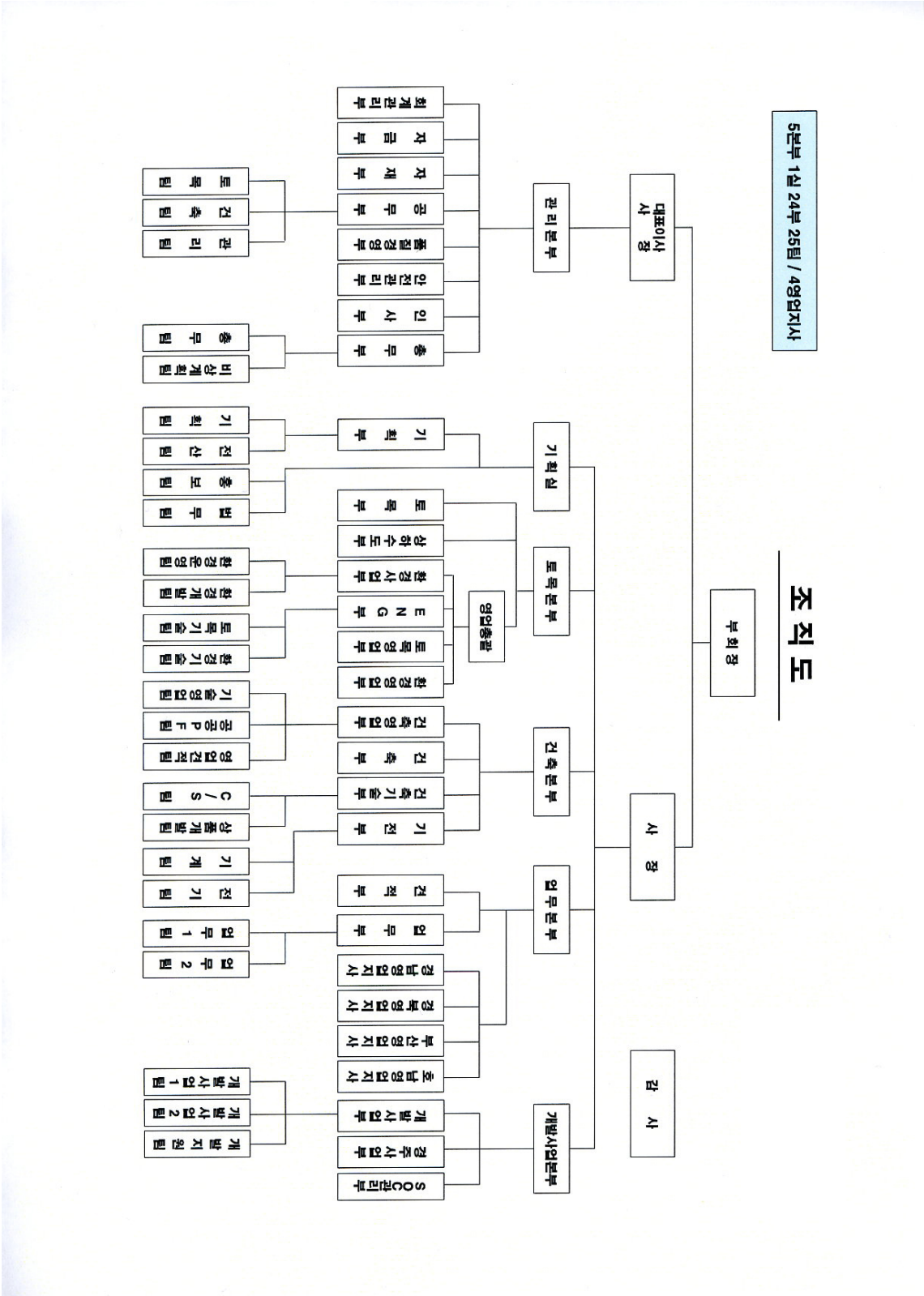

2. 주요공사 현황 등
가. 주요공사 현황

(단위 : 백만원)

구분	제 32 기			제 31 기			제 30 기			비고	
	시공 실적(A)	시공 계획(B)	비율(A/B)	시공 실적(A)	시공 계획(B)	비율(A/B)	시공 실적(A)	시공 계획(B)	비율(A/B)		
국내도급공사	관급	154,368	185,000	83.4	82,494	54,400	151.7	45,279	40,000	113.2	
	민간	143,549	105,000	136.7	263,825	249,600	105.7	220,781	215,000	102.7	
	관급	363,032	390,000	93.1	370,584	376,000	98.6	352,406	330,000	106.8	
	민간	0	-	-	-	-	-	-	-	-	
해외도급공사	0	-	-	-	-	-	-	-	-	-	
자체 공사	14	-	-	839	-	-	423	-	-	-	
기 타	20,293	20,000	101.5	20,191	20,000	101.1	18,220	15,000	121.5		
합 계	681,256	700,000	97.3	737,933	700,000	105.4	637,110	600,000	106.2		

나. 공사종류별 완성도 현황

(1) 도급건축공사

(단위 : 백만원)

구분	공사건수	완성공사 및 수익인식액			최근결산기말 공사계약잔액	원도금액	평균 도금액
		제 32 기	제 31 기	제 30 기			
관급	21	154,368	82,494	45,279	262,294	526,674	25,080
민간	14	143,549	263,825	220,781	111,103	337,234	24,088
해외	-	-	-	-	-	-	-
기타	-	-	-	-	-	-	-
합계	35	297,917	346,319	266,060	373,397	863,908	24,683

(2) 도급토목공사

(단위 : 백만원)

구분	공사건수	완성공사 및 수익인식액			최근결산기말 공사계약잔액	원도금액	평균 도금액
		제 32 기	제 31 기	제 30 기			
관급	116	363,032	370,584	352,406	645,439	1,843,806	15,895
민간		-	-	-	-	-	-
해외		-	-	-	-	-	-
기타		-	-	-	-	-	-
합계	116	363,032	370,584	352,406	645,439	1,843,806	15,895

(3) 플랜트공사

(단위 : 백만원)

구분	공사건수	완성공사 및 수익인식액			예정공사원가	공사지역	비고
		제 32 기	제 31 기	제 30 기			
국내	-	-	-	-	-	-	-
해외	-	-	-	-	-	-	-
기타	-	-	-	-	-	-	-
합계	-	-	-	-	-	-	-

(4) 자체공사

(단위 : 백만원)

구분	공사건수	완성공사 및 수익인식액			예정공사원가	공사지역	비고
		제 32 기	제 31 기	제 30 기			
국내	-	14	839	423		일산	임대분양
해외	-	-	-	-			

구분	공사건수	완성공사 및 수익인식액			예정공사원가	공사지역	비고
		제 32 기	제 31 기	제 30 기			
기 타	-	-	-	-			
합 계	-	14	839	423			

(5) 기타공사

(단위 : 백만원)

구분	공사건수	완성공사 및 수익인식액			예정공사원가	공사지역	비고
		제 32 기	제 31 기	제 30 기			
국 내	-	20,293	20,191	18,220			임대 및 환경용역
해 외	-	-	-	-			
기 타	-	-	-	-			
합 계	-	20,293	20,191	18,220			

3. 설비 등에 관한 사항

가. 주요설비의 현황

[자산항목 : 토지]

(단위 : 백만원)

사업소	소유 형태	소재지	구분 (수량)	초장부가액	당기		당기 상각	당기 장부가액	비고 (공시지가)
					증가	감소			
지 점	자가보유 (등기)	서울	태영빌딩 (여의도)	15,503	-	-	-	15,503	13,627
			태영빌딩 (마 포)	16,558				16,558	21,411
	소 계		32,061	-	-	-	32,061	35,038	
화성군	자가보유 (등기)	경기 화성군	자재창고	6,166	-	-	-	6,166	5,178
	소 계		6,166	-	-	-	6,166	5,178	
오산시	자가보유 (등기)	경기 오산시	창고부지	4,175	-	-	-	4,175	3,857
	소 계		4,175	-	-	-	4,175	3,857	
고양시	자가보유 (등기)	경기 고양시	일산 프라자	5,707	-	721	-	4,986	6,320
	소 계		5,707	-	721	-	4,986	6,320	
의정부시	자가보유 (등기)	경기 의정부시	의정부 프라자	1,470	-	-	-	1,470	3,816
	소 계		1,470	-	-	-	1,470	3,816	
수원시	자가보유 (등기)	경기 수원시	수원 프라자	20	-	-	-	20	94
	소 계		20	-	-	-	20	94	
서울	자가보유 (등기)	암사동	토지	577	-	-	-	577	758
	소 계		577	-	-	-	577	758	
경주시	자가보유 (등기)	천군동외	토지외	34,343	5,826	280	-	39,889	34,686
	소 계		34,343	5,826	280	-	39,889	34,686	
문경시외	자가보유 (등기)	마성면외	토지외	913	3	38	-	878	1,657
	소 계		913	3	38	-	878	1,657	
합 계				85,432	5,829	1,039	-	90,222	91,404

[자산항목 : 건물]

(단위 : 백만원)

사업소	소유형태	소재지	구분 (수량)	기초장부가액	당기		당기 상각	당기 장부가액	비고 (재산 세과표)
					증가	감소			
지 점	자가보유 (등기)	서울	태영빌딩 (여의도)	16,846	-	16,846	-	-	-
			태영빌딩 (마 포)	27,286			879	26,407	13,204
	소 계		44,132	-	16,846	879	26,407	13,204	
오산시	자가보유 (등기)	경기 오산시	철골공장	398	-	-	11	387	251
			소 계	398	-	-	11	387	251
화성시	자가보유 (등기)	경기 화성군 동오리	자재창고	70	-	-	2	68	74
			소 계	70	-	-	2	68	74
고양시	자가보유 (등기)	경기 고양시 주엽동	일산 프라자	21,630	-	2,735	665	18,230	6,536
			소 계	21,630	-	2,735	665	18,230	6,536
의정부시	자가보유 (등기)	경기 의정부시	의정부 프라자	2,337	-	-	85	2,252	2,324
			소 계	2,337	-	-	85	2,252	2,324
수원시	자가보유 (등기)	경기 수원시	수원 프라자	624	-	-	23	601	148
			소 계	624	-	-	23	601	148
문경시	자가보유 (등기)	마성면외	공장외	168	163	-	10	321	435
			소 계	168	163	-	10	321	435
합 계				69,359	163	19,581	1,675	48,266	22,972

[자산항목 : 구축물]

(단위 : 백만원)

사업소	소유형태	소재지	구분 (수량)	기초장부가액	당기		당기 상각	당기 장부가액	비고
					증가	감소			
지 점	자가보유 (등기)	서울외	태영빌딩외	937	-	-	30	907	
			소 계	937	-	-	30	907	
합 계				937	-	-	30	907	

[자산항목 : 기계공구]

(단위 : 백만원)

사업소	소유형태	소재지	구분 (수량)	기초장부가액	당기		당기 상각	당기 장부가액	비고
					증가	감소			
현 장	자가보유	각현장	건설관련 공구류	171	25	0	110	86	
	소 계			171	25	0	110	86	
합 계				171	25	0	110	86	

[자산항목 : 차량운반구]

(단위 : 백만원)

사업소	소유형태	소재지	구분 (수량)	기초장부가액	당기		당기 상각	당기 장부가액	비고
					증가	감소			
본 사, 현 장	자가보유	본사, 각현장	승용차, 건설관련차량	343	337	75	276	329	
	소 계			343	337	75	276	329	
합 계				343	337	75	276	329	

[자산항목 : 비품]

(단위 : 백만원)

사업소	소유형태	소재지	구분 (수량)	기초장부가액	당기증감		당기 상각	당기 장부가액	비고
					증가	감소			
본 사, 현 장	자가보유	서울	컴퓨터외	1,035	613	1	741	906	
	소 계			1,035	613	1	741	906	
합 계				1,035	613	1	741	906	

[자산항목 : 건설중인자산]

(단위 : 백만원)

사업소	소유형태	소재지	구분 (수량)	기초장부가액	당기증감		당기 상각	당기 장부가액	비고
					증가	감소			
현 장	자가보유	경주	골프장	16,500	43,012			59,512	
	"	경북	온천외	1,092	2,624	21		3,695	
	"	서울외	건물	673	2,503	22		3,154	
	소 계			18,265	48,139	43		66,361	
합 계				18,265	48,139	43		66,361	

나. 설비의 신설·매입 계획 등

(1) 진행중인 투자

(단위 : 백만원)

사업 부문	구분	투자 기간	투자대상 자산	투자효과	총 투자액	기 투자액	향후 투자액	비고
개발 사업	신설	'04.1~'06.9	디아너스 C.C	운영수입	111,099	65,991	45,108	-
	소 계				111,099	65,991	45,108	
자체 사업	기타	'04.1~'07.9	여의도B/D	재건축	65,928	4,324	61,604	
	소 계				65,928	4,324	61,604	
합 계					177,027	70,315	106,712	

(2) 향후 투자계획

(단위 : 백만원)

사업 부문	계획 명칭	예상투자총액		연도별 예상투자액			투자효과	비고
		자산 형태	금액	제33기	제34기	제35기		
개발 사업	디아너스 C.C	골프장등	45,108	38,632	6,476	-	운영수입	
	소 계		45,108	38,632	6,476	-		
자체 사업	여의도B/D	건물	61,604	14,567	32,360	14,677	재건축	
	소 계		61,604	14,567	32,360	14,677		
합 계			106,712	53,199	38,836	14,677		

다. 주요 재고 자산의 현황

(1) 원재료 매입현황

(단위 :천원)

구분	구체적 용도	매입액(비율)	단가(원)	비고
철근	골조	23,262,000(27.7%)	@520,000	INI스틸, 한국철강 외
레미콘	골조,포장	17,552,000(20.9%)	@55,000	쌍용양회, 아주레미콘, 유진레미콘 외
시멘트	미장	4,953,000 (5.9%)	@3,800	아세아 시멘트
아스콘	포장	2,123,000 (2.5%)	@32,000	인성산업 외
타일	욕실	1,736,000 (2.1%)		
건자재	내부공사	1,932,000 (2.3%)		
가설재	골조공사외	798,000 (1.0%)		
강관류	기초공사외	7,643,000 (9.1%)		
기타		23,866,331 (28.5%)		
계		83,865,331 (100.0%)		

(2) 영업용부동산의 현황

(단위 :㎡,천원)

구분	소재지	면적	취득가액	장부가액	공시지가	비고
용지	오산 원동 아파트 잔여지	852	290,739	290,739	366,899	
	진해부흥동	7,974	6,234,325	6,234,325	3,923,208	
소계		8,826	6,525,064	6,525,064	4,290,107	
분양 주택 (상가)	안양시 동안구 호계동	65	119,629	119,629	39,801	건물재산세과세표준 + 공시지가
소계		65	119,629	119,629	39,801	

4. 매출에 관한 사항

가. 매출실적

(단위 : 백만원)

구분	공사종류	제 32 기		제 31 기		제 30 기		비고
		금액	비율	금액	비율	금액	비율	
국내 도급공사	건축	297,917	43.7%	346,319	46.9%	266,060	41.7%	
	토목	363,032	53.3%	370,584	50.2%	352,406	55.3%	
해외 도급공사	건축	-	-	-	-	-	-	
	토목	-	-	-	-	-	-	
자체공사		14	-	839	0.1%	423	0.1%	
기타		20,293	3.0%	20,191	2.7%	18,220	2.9%	
합계		681,256	100.0%	737,933	100.0%	637,110	100.0%	

나. 수주 및 판매전략 등

(1) 판매조직

(가) 업무본부

- 업무부 - 업무1팀 : 건축부문 대관발주 총괄 (3명)
- 업무2팀 : 토목부문 대관발주 총괄 (3명)

(나) 토목본부

- 토목영업부 : 순수토목형 공사의 턴키 및 SOC사업 전담 (7명)
- 환경영업부 : 수처리시설의 턴키 및 SOC사업 전담 (11명)

(다) 건축본부

- 건축영업부 - 기술영업팀 : 턴키형 건축공사 전담 (6명)
- 공공P F 팀 : PF(Project Financing) 방식의 공공 도급공사 전담 (4명)
- 영업견적팀 : T/K 및 민간건축공사 지원 (6명)
(견적, 사업성분석, 설계관리)

(라) 개발사업본부

- 개발사업1팀 : 수도권, 충청권 개발사업 전담 (3명)
- 개발사업2팀 : 영남, 호남권 개발사업 전담 (3명)
- 개발지원팀 : 개발사업 관련 자금관리, 분양지원 (2명)

(2) 수주전략

(가) 일반 공공공사

입찰참가자격심사(PQ)의 경쟁력 확보를 위한 시공기술 향상 노력, 재무건전성 확보, 실적 미보유 공사에 대한 전략적인 공동도급 추진과 더불어 우수시공업체로의 지정, 현장 안전관리 활동, 협력업체 관리 등을 통한 신인도 점수관리로 수익성 위주의 공사를 전략적 수주

(나) 턴키(Turn Key)공사

토목, 상하수도, 건축부문의 사업별 전문가 중심 구성으로 설계 경쟁력 강화, 우수용역사 선정 및 관리, 기업이미지 향상 노력 외에도 타사와의 전략적 컴소 시업구성을 통한 턴키형 수주능력 강화

(다) 민간투자(SOC) 사업

하수처리시설 및 개발형 프로젝트사업을 중심으로 당사의 축적된 노하우와 시공실적을 바탕으로 적극적인 수주를 추진하되 사업기획 및 파이낸싱 역량 강화, 운영관리 능력의 강화를 통한 다양한 SOC 사업수주 확대

(라) 민간 도급공사

비주거를 중심으로 사업관리 능력 강화를 통해 수익성을 확보하고 파이낸싱을 통한 기획제안형 사업을 발굴 추진하는 등 수익성, 안정성에 비중을 둔 선별적인 수주전략 지향

(마) 주택사업

수도권 중심의 시장 규모에 맞는 탄력적인 수주전략을 구사하되, 고객의 need에 맞는 상품의 개발 및 차별화 전략, 분양능력 제고, 사업리스크 관리강화 등으로 사업경쟁력을 높이고 브랜드(데시앙)의 홍보를 통한 마케팅 전략 적극 추진

(3) 판매전략(분양 및 임대전략) 및 판매조건

(가) 판매전략

고품격 위주의 판매전략을 구사하는 타사제품과는 차별화 추진, 주로 30-40대 주부층을 대상으로 생활편의 위주의 공간설계 및 다양한 매체를 통한 브랜드 이미지 적극적인 홍보

(나) 판매조건

수요자 욕구 충족에 따른 납부기간 조정 및 회사용자 실시

5. 수주상황
가. 수주현황

(단위 : 천원)

<p>※ 이 표는 표시가 불가능합니다. 자료를 원하시는 분은 곧 E-mail : dartpdf@fss</p>

나. 향후 수주계획

Turn-Key 설계관리 및 엔지니어링 능력 제고를 통한 수주경쟁력을 강화하고
SOC 사업 등 정부발주공사 중심의 수주전략을 적극적으로 구사하되, 시장의
여건을 고려한 민간 건축부문의 선택적 수주를 포함하여 안정적 성장과 수익성
수주계획을 수립 예정

6. 파생상품 등에 관한 사항

가. 파생상품계약 체결 현황

"회사는 사업보고서 제출일 현재 원자재, 통화, 유가증권, 이자율 등에 기초하여 성립된 선물, 스왑, 선도,
옵션 기타 이와 유사한 계약을 체결하거나 매매한 사실이 없음"

나. 리스크 관리에 관한 사항

"해당사항 없음"

7. 경영상의 주요계약 등

(단위 : 백만원)

구분	계약일자	계약내용	상대방	금액	비고
- 회사는 사업보고서 제출일 현재 수주계약외에 파생금융상품거래, 생산시설 임대차계약, 기술도입계약, 경영관리계약, 원재료 등에 대한 구매계약, 상표도입계약, 자산유동화를 위한 자산양도계약, 기타 경영상의 주요계약 등의 발생 사실이 없으며, 스왑, 선도, 옵션 및 기타 이와 유사한 계약을 체결하거나 매매한 사실이 없음					

8. 연구개발활동

가. 연구개발활동의 개요

(1) 연구개발 담당조직

< 환경사업부 >

- 환경개발팀 : 기술개발 및 사업소 기술지도 (4명)

(2) 연구개발비용

(단위 : 천원)

과 목	제32기	제31기	제30기	비 고
원 재 료 비				
인 건 비	1,180,601	2,499,434	2,538,784	
감 가 상 각 비	-			
위 탁 용 역 비	-			
기 타	9,995,817	14,218,285	5,808,664	
연구개발비용계	11,176,418	16,717,719	8,347,448	
회계처리	판매비와관리비	3,885,374	12,034,691	5,646,327
	제 조 경 비	7,291,044	4,683,028	2,701,121
연구개발비 / 매출액 비율 [연구개발비용계 ÷ 당기매출액 × 100]	1.64%	2.26%	1.31%	

나. 연구개발 실적

연구과제	연구기관	개발기간	연구결과 및 기대효과
하천복개공사에서 상부 스텔브 콘크리트 타설을위해 이동식 강제 Truss형 동바리 시스템 사용	(주) 태 영	1991.08 ~ 1993.05	- 상부스텔브 콘크리트 타설을 위한 동바리 및 거푸집을 이동식 강제 Truss 형 동바리 시스템 사용함으로 안전 하고 공사기간을 단축하여 원가절감의 효과 < 건설기술상 수상 ('96. 3. 28)>
소화조 동바리 공법 개선	(주) 태 영	1993. 07 ~ 1994. 07	- 하수처리장 소화조 DEMO SLAB 시공 시 중앙부에 설치한 트러스형 강재 기둥의 상단부를 길이조정하여 다양한 규격의 소화조 공사에 적용 < 기본기술확보 >
현장타설 콘크리트 말뚝기초의 두부정리	(주) 태 영	1995.6 ~ 1998.4	- 현장타설 콘크리트 기초공사시 Hand Breaker에 의한 충격과 소음을 방지하 기 위해 파일 두부 정리 계획선 위치의 철근에 파일커터를 설치하여 두부를 정리하는 방법 < 기본기술확보 >
하수처리장 구조물 공사 TOWER CRANE 및 대형 Form System 동바리 적용	(주) 태 영	1999.04 ~ 1999.10	- 하수처리장 구조물공사에 TOWER CRANE과 대형 Form System동바리 사용으로 안전시공, 공기절감의 효과 < 기본기술확보 >
아파트 입상관 신축 접수 개선	(주) 태 영	1999.05 ~ 2000.05	- 아파트 입상관의 온수에 의한 신축량을 흡수하는 방법으로 지하분기관 및 옥상 분기관 Offset에서 신축을 흡수하도록 하여 하자를 방지하는 공법 < 기본기술확보 >
음식물 쓰레기 산발효액을 이용한, 하수고도처리기술	(주) 태 영 (주) 제오텍 공동	1999.09 ~ 2001.02	- 음식물 쓰레기를 산발효하여 유기산을 생성하는 공정 및 이를 유기 탄소원으로 이용하여 내부반송없이 하수를 고도 처리하는 공정개발 < 특허등록 제 375413호 ('01. 2. 5)>
플라즈마 절단기가 장착된 로봇을 이용한 강관 말뚝 절단공법	(주)태 영 (주)대저토건 (주)상안기술 공사 공동	1999.09 ~ 2001.09	- 절단 로봇을 이용한 강관 내부의 정밀, 고속 절단작업으로 기초공사 비용절감 및 산업재해 예방에 기여 < 건설신기술지정 제279호('01. 5. 4)>
무산소· 혐기형 연속회분식 반응장치와 이를 이용하는 생물학적 질소·인 제거방법	(주) 태 영	1999.10 ~ 2001.04	- 하수처리공법의 하나로서 SBR조 전단에 별도의 무산소조와 혐기조를 설치하여 질소, 인제거 효율을 보다 향상시킨 연속회분식 하.폐수처리기술 < 특허등록 제 0390633호('03.6. 26)>
처리수 배출장치	(주) 태 영	2000.04 ~ 2002.02	- 하수처리공법중 연속회분식처리공법 (SBR : Sequencing Batch Reactor) 에서 처리수를 배출하는 장치로 타 장치 에 비해 소량의 전기동력으로 처리수를 배출함으로써 설치비 및 운영비를 절감 한 신개념 처리수 배출장치임. < 특허등록 제 0393856호 ('03.7. 24)>
전무산소조, 혐기조 및 침전구역이 설치된 SBR 하수 고도처리기술	(주) 태 영	2001.09 ~ 2003.03	- 전무산소조, 혐기조 및 침전구역이 설치 된 2지의 SBR에 교대로 연속적으로 하 수를 유입시켜 하수중의 유기물 및 질소,인을 처리, 개도조작이 가능한 부유식 디캔터를 설치 하여 처리수

연구과제	연구기관	개발기간	연구결과 및 기대효과
			배출량을 조절 할 수 있는 기술 < 환경신기술검증 제50호('03. 7. 1) >
씨멘닥 고정상 담체를 이용한 하수의 유기물 및 질소,인 고도처리 기술	(주) 태 영 씨아이 바이오텍(주) 공동	2002.12 ~ 2003.05	- 포기조 I, II 내부에 씨멘닥 고정상 담체를 충전하여 슬러지 내부반송없이 유기물 및 질소,인을 동시에 처리하는 기술 < 환경신기술검증 제55호('03. 9. 5) >
오존처리 및 가성소다를 이용한 슬러지 저장기술	(주) 태 영 (주) 제닉스 엔지니어링 공동	2001.06 ~ 2003.09	- 하수슬러지 최종처분시 오존 및 가성 소다를 이용, 전처리하고 호기성 소화 후 멤브레인을 통해 최종 방류함으로써 슬러지량을 평균 70%이상 줄일수 있는 슬러지 저장기술 <환경신기술검증 제56호 ('03. 9.8)>
슬러지감량형 막분리 활성슬러지 공법을 이용한하수처리방법	(주) 태영 외 2명 [(주)제닉스엔지니어링, 염익태]	2002.01 ~ 2004.01	- 슬러지의 가용성 및 생분해성을 촉진, 증가시켜 슬러지 발생량이 줄어드게 하며, 생분해성으로 전환된 슬러지의 무산소조 반응을 통한 질소제거효율이 높음. < 특허등록 제0419259호 ('04. 2. 5) >
미분말 제강전로슬래그를 이용한 유동상 완전혼합 정석탈인 반응조에서 고농도 인의 제거 기술	(주) 태영	2002.04 ~ 2004.07	- 정석재로 사용되는 제강전로슬래그를 미분말형태로 사용하여 정석반응이 일어날 수 있는 접촉면을 극대화 시킴으로서 슬러지 분리액중 고농도의 인을 효율적으로 제거할 수 있는 기술로서 하수처리 비용절감 및 하폐수 자원 활용 효과 < 환경신기술검증 제88호 ('04. 7.30)>
하수처리장 잉여슬러지를 이용한 축산폐수처리 및 그 장치	(주) 태영	2002.01 ~ 2002.12	- 하수처리장의 잉여슬러지와 축산폐수시설의 반송슬러지를 별도 순응조에 투입, 순응과정을 거친 후 다시 축산폐수시설의 순응반응조에 투입하여 처리하는 기술로서 폐수처리효율개선, 슬러지발생량 감소, 하수처리비용 절감등의 효과 기대 < 특허출원번호 0010785 ('04.9. 30) >
하폐수로부터 질소와 인을 제거하는 방법	(주) 태영 (주) 제오텍	1999.09 ~ 2001.02	- 유입되는 하폐수를 처리하는 과정 중 음식물 쓰레기 및 생슬러지를 발효시킨 산발효액을 주입하여 질소와 인을 제거 하는 방법으로 음식물쓰레기 문제를 해결하는 동시에 처리비용을 절감하고, 질 산성 질소의 피해 없이 인방출을 최대한 유도할 수 있으며, 음식물쓰레기 미확보 시에는 유입하수에 포함된 유기물을 최대한 이용하여 내부순환시설을 설치하지 않고도 질소와 인을 효과적으로 제거할 수 있는 방법을 제공하는 발명의 효과를 가짐. <특허출원번호 0026446 ('04.12.1) >
고농축 슬러지 반응을 이용한 하폐수 정화장치 및 그 처리 방법	(주) 태영	2001.01 ~ 2002.06	- 2지의 SBR조 및 별도의 침전시설을 이용하여 혐기조 에서 SBR2조에 교대로 하수를 연속 유입시켜 「무산소 → 호기 → 침전 → 배출공정」을 주기적으로 운영함으로써 효율적으로 유기물 및 질소,인을 처리하는 기술 <특허출원번호 02-33374 ('04.12.14)>
부유식 혼합디켄터	(주)태영	2001.01 ~ 2002.06	- 기계식의 부유식 디켄터로서 전기신호에 의해 디켄터 유출부 개도를 조작하여 처리수의 유출수량을 조절할 수 있는 기술

연구과제	연구기관	개발기간	연구결과 및 기대효과
			<출원번호 10-2002-0038989 ('04.12.24)>

9. 기타 투자회사 결정에 필요한 사항

가. 외부자금조달 요약표

[국내조달]

(단위 : 백만원)

조달원천	기초잔액	신규조달	상환등감소	기말잔액	비고
은행	7,580	215,000	215,000	7,580	국민주택기금 : 7,580
보험회사	-	-	-	-	-
종합금융회사	-	-	-	-	-
여신전문금융회사	-	-	-	-	-
상호저축은행	-	-	-	-	-
기타금융기관	-	95,000	95,000	-	증권사
금융기관 합계	7,580	310,000	310,000	7,580	
회사채 (공모)	-	100,000	-	100,000	-
회사채 (사모)	1,000	-	1,000	0	-
유상증자 (공모)	-	-	-	-	-
유상증자 (사모)	-	-	-	-	-
자산유동화 (공모)	-	-	-	-	-
자산유동화 (사모)	-	-	-	-	-
기타	-	-	-	-	-
자본시장 합계	1,000	100,000	1,000	100,000	
주주·임원·관계회사차입금	-	-	-	-	
기타	9,000	16,000	10,000	15,000	건설공제조합
총계	17,580	426,000	321,000	122,580	

[해외조달]

(단위 : 백만원)

조달원천	기초잔액	신규조달	상환등감소	기말잔액	비고
금융기관	-	-	-	-	-
해외증권(회사채)	-	-	-	-	-
해외증권(주식등)	-	-	-	-	-
자산유동화	-	-	-	-	-
기타	-	-	-	-	-
총계	-	-	-	-	-

나. 최근 3년간 신용등급

평가일	평가대상 유가증권등	신용등급	평가회사 (신용평가등급범위)	평가구분
2002.07.03	CP	A2+	한국신용정보 (CP: A1~ D) (회사채: AAA ~ D)	본
2003.01.30		A2+		정기
2003.06.30		A2+		본
2004.01.28		A2+		정기
2004.06.25		A2+		정기
2004.10.26		A2+		정기
2002.07.03	회사채	A		본
2003.01.30		A		수시
2003.06.30		A		본
2004.06.25		A		정기
2004.10.26		A		본
2002.07.09	CP	A2+		한국기업평가 (CP: A1~ D) (회사채: AAA ~ D)
2003.01.29		A2+	정기	
2003.06.30		A2+	본	
2004.02.11		A2+	정기	
2004.06.30		A2+	정기	
2004.10.27		A2+	정기	
2002.07.09	회사채	A	본	
2003.01.29		A	수시	
2003.06.30		A	정기	
2004.06.30		A	정기	
2004.10.27		A	본	

다. 기타 중요한 사항

"해당사항 없음"

III. 재무에 관한 사항

1. 요약재무정보

(단위 : 백만원)

구분	제 32 기	제 31 기	제 30 기	제 29 기	제 28 기
[유동자산]	265,251	166,380	165,657	140,248	147,354
· 당좌자산	256,881	164,203	127,252	98,148	109,089
· 재고자산	8,370	2,177	38,405	42,101	38,265
[임대주택자산]	4,547	4,547	4,547	4,759	5,542
[고정자산]	510,532	475,268	363,720	364,950	333,036
· 투자자산	303,402	299,652	277,085	280,196	247,478
· 유형자산	207,076	175,542	86,541	84,755	85,551
· 무형자산	53	74	94	-	6
자산총계	780,330	646,195	533,924	509,957	485,931
[유동부채]	146,946	155,700	88,805	90,957	107,508
[고정부채]	188,950	78,479	95,208	124,278	154,436
부채총계	335,896	234,180	184,013	215,236	261,944
[자본금]	39,479	39,479	39,479	39,479	39,479
[자본잉여금]	118,211	118,211	118,211	118,211	117,979
· 자본준비금	77,882	77,882	77,882	77,882	77,882
· 재평가적립금	40,328	40,328	40,328	40,328	40,097
[이익잉여금]	310,938	277,679	229,858	163,749	120,198
[자본조정]	△24,194	△23,353	△37,637	△26,717	△53,668
자본총계	444,433	412,015	349,911	294,721	223,987
매출액	681,256	737,933	637,110	497,044	475,062
영업이익	55,448	77,877	77,896	56,487	22,032
경상이익	52,392	75,161	97,896	65,200	58,804
당기순이익	40,022	54,585	72,678	43,737	37,067

[△는 부(-)의 수치임]

< 최근 5사업년도 회계기준 변경 >

년도	변경내용	변경사유
2004	- 기업회계기준서 10,12,13호 적용 (회사의 당기 및 전기의 재무제표에 미치는 영향 없음)	- 기업회계기준서 제10,12,13호 적용
2003	- 유가증권 및 투자유가증권의 계정분류 1) 유가증권 → 단기매매증권, 매도가능증권 2) 투자유가증권 → 지분법적용투자주식, 매도가능증권 3) 유가증권 평가이익 → 유가증권 평가이익, 단기매매증권 평가이익	- 기업회계기준서 제8호적용
2002	- 배당을 포함한 이익잉여금 처분사항을 대차대조표에 반영하지 않음 (전기 재무제표 소급적용)	- 기업회계기준서 제6호 조기적용
1999	- 법인세효과(이연법인세차·대) 반영 - 투자유가증권 → 지분법적용 - 임대주택 → 리스회계처리준칙적용 - 감가상각방법 변경 (건 축 물 : 정률법 → 정액법 기타자산 : 내용년수 4년적용) - 전기오류수정손익 (특별손익 → 이익잉여금 수정사항)	- 기업회계기준 변경 및 합리적인 감가상각

2. 재무제표 이용상의 유의점

가. 재무제표 작성기준

제30기, 제31기, 제32기의 재무제표는 기업회계기준에 의하여 작성하였으며 이에 대한 감사인의 의견은 "상기 각 사업년도의 재무제표는 주식회사 태영의 각사업년도말 현재의 재무상태와 동일로 종료되는 각 회계연도의 경영성과 그리고 이익잉여금의 변동과 현금흐름의 내용을 한국기업회계기준에 따라 중요성의 관점에서 적정하게 표시하고 있으며 각사업년도의 감사의견은 적정의견"임.

제 32 기	제 31 기	제 30 기
안건회계법인	안건회계법인	안건회계법인
적정의견	적정의견	적정의견

나. 기업회계기준 등의 위반사항

(1) 재무제표를 수정하여야 하는 위반사항

"해당사항 없음"

(2) 재무제표 수정과 관련없는 위반사항

"해당사항 없음"

다. 기타 유의하여야 할 사항

(1) 감사인의 감사보고서에 기재된 특기사항

사업연도	특기사항
제 32 기	(1)경제의 불확실성 한국정부와 민간부분은 한국의 불리한 경제상황에 대응하여 기업 및 금융산업의 구조조정 노력을 지속하고 있는바, 한국 정부는 기업들에게 더 효율적이고 이익을 창출하는 기업이 될 수 있도록 하는 내용의 구조조정에 대한 조치를 계속적으로 취하고 있습니다. 당사는 상기 불리한 경제상황 및 이에 따른 개혁조치에 의한 직간접적인 영향을 받을 수도 있습니다.
제 31 기	(1)전기 재무제표의 계정과목 재분류 회사는 당기 재무제표와의 비교를 용이하게 하기 위하여 전기 재무제표의 일부 계정과목을 당기 재무제표의 계정과목에 따라 재분류 하였습니다. 그러나 이로 인하여 재무상태에 미치는 영향은 없습니다. (2) 기업회계기준서 적용 2002년 12월 31일 이후 최초로 개시되는 회계년도부터 적용되는 기업회계기준서 제2호 내지 제9호에 따라 작성하였고, 기업회계기준서 제6호 대차대조표일 후 발생한사건을 2002회계연도 부터 조기적용하고 있습니다.
제 30 기	(1) 기업회계기준서 제6호 조기적용 회사는 기업회계기준서 제6호를 조기적용하여 배당을 포함한 이익잉여금 처분사항을 대차대조표에 반영하지 아니하였습니다. 이러한 회계변경은 그 타당성이 인정됩니다. 이로 인하여 당기말 부채 및 자본이 전기까지 적용된 회계방침에 의할 경우보다 6,764백만원 각각 감소 및 증가하였습니다. 또한, 비교 표시된 2001년도 재무제표는 이러한 회계변경효과를 소급적용하여 재작성된 바 이로 인하여 전기말 부채 및 자본이 각각 6,088백만원 감소 및 증가 표시되었으며 이러한 회계변경이 당기 및 전기의 경상이익, 당기순이익, 주당 순이익 등에 미치는 영향은 없습니다

(2) 회계처리방법의 변경

1) 기업회계기준서 제6호 적용

당사는 제30기 재무제표부터 배당을 포함한 이익잉여금 처분사항을 대차대조표에 반영하지 않고 있음.

2) 기업회계기준서 제8호 적용

당사는 제31기 재무제표부터 유가증권과 투자유가증권 계정을 각각 단기매매증권과 매도가능증권, 지분법적용투자주식과 매도가능증권으로 분류 하고 있으며

유가증권평가이익 항목 또한 유가증권평가이익과 단기매매증권
평가이익으로 분류하여 기재하고 있음.

(3) 합병, 영업양수도 및 자산재평가
"해당사항 없음"

(4) 감사를 받지 아니한 재무제표
"해당사항 없음"

(5) 기타 유의사항
"해당사항 없음"

3. 회계정보에 관한 사항

가. 대손충당금 설정현황

(1) 최근 3사업연도의 계정과목별 대손충당금 설정내역

(단위 : 백만원)

구분	계정과목	채권 총액	대손충당금	대손충당금 설정률
제32기	공사미수금	139,869	758	0.5
	단기대여금	4,330	78	1.8
	미수금	39,986	474	1.2
	합계	184,185	1,310	0.7
제31기	공사미수금	100,529	503	0.5
	단기대여금	605	6	1.0
	미수금	32,824	354	1.1
	합계	133,958	863	0.6
제30기	공사미수금	70,346	352	0.5
	매출채권	22	22	100
	단기대여금	2,697	16	0.6
	미수금	27,607	639	2.3
	합계	100,672	1,029	1.0

(2) 최근 3사업연도의 대손충당금 변동현황

(단위 : 천원)

구분	제 32 기	제 31 기	제 30 기
1. 기초 대손충당금 잔액합계	863,127	1,029,047	596,362
2. 순대손처리액(①-②±③)	446,913	388,864	174,353
① 대손처리액(상각채권액)	446,913	388,864	174,353
② 상각채권회수액	-	-	-
③ 기타증감액	-	-	-
3. 대손상각비 계상(환입)액	-	-165,920	432,685
4. 기말 대손충당금 잔액합계	1,310,040	863,127	1,029,047

(3) 매출채권관련 대손충당금 설정방침

당사는 대차대조표일 현재 매출채권 등 받을채권 잔액의 회수가능성에 대한 개별분석 및 과거의 대손경험률을 토대로 하여 예상되는 대손추정액을 아래와 같이 대손충당금으로 설정하고 있음.

- 1) 공사 미수금 : 1년초과된 공사미수금은 1%, 기타 공사미수금은 0.5% 각각 대손충당금으로 설정
- 2) 단기대여금 : 회수 미확실한 단기대여금(아현동조합운영비)은 100%, 기타 단기대여금에 대하여는 1%를 각각 대손충당금으로 설정
- 3) 미 수 금 : 회수 불가능 미수금은 100%, 기타미수금에 대하여는 1%를 각각 대손충당금으로 설정

(4) 당해 사업연도말 현재 경과기간별 매출채권잔액 현황

(단위 : 백만원)

구 분		6월 이하	6월 초과 1년 이하	1년 초과 3년 이하	3년 초과	계
금 액	일반 및 특수관계자	158,633	10,698	10,117	407	179,855
	계	158,633	10,698	10,117	407	179,855
구성비율		88.2	5.9	5.6	0.3	100

* 매출채권잔액은 공사미수금, 미수금의 합계액 임.

나. 재고자산의 보유 및 실사내역 등

(1) 최근 3사업연도의 재고자산의 사업부문별 보유현황

(단위 :백만원)

사업부문	계정과목	제32기	제31기	제30기	비고
토 목	가설재	737	555	510	
	저장품	228	220	605	
건 축	가설재	580	550	413	
	저장품	180	219	489	
	분양주택	120	342	33,876	
기 타	용지외	6,525	291	2,512	
합 계	가설재	1,317	1,105	923	
	저장품	408	439	1,094	
	분양주택	120	342	33,876	
	용지외	6,525	291	2,512	
	합 계	8,370	2,177	38,405	
총자산대비 재고자산 구성비율(%) [재고자산합계÷기말자산총계×100]		1.07%	0.33%	7.19%	
재고자산회전율(회수) [연환산 매출원가÷{(기초재고 + 기말재고)÷2}]		111.5회	30.3회	13.1회	

(2) 재고자산의 실사내역 등

1. 실사일자

- 당사는 2004년 사업년도 재무제표를 작성함에 있어서 2005년 1월 7일 재고실사 를 실시하였습니다. 한편 당사는 결산일 (2004.12.31) 과 실사일 사이에 재고자산 이동이 없었으므로 대차대조표일 현재 재고자산은 실사일 현재의 재고자산과 일치합니다.

2. 재고실사시 전문가의 참여 또는 감사인의 입회여부 등

- 당사의 2004년 사업년도 재고실사시 재무제표의 외부회계감사인인 안건회계법 인 소속 공인회계사의 입회하에 실시하였습니다

3. 장기체화재고 등의 현황

- 2004년 사업년도 당사의 장기체화재고는 해당사항이 없는것으로 판단됩니다.

다. 최근 5사업연도의 회계기준 변경내용 및 그 사유

구분	년도	변경내용	변경사유	비고
제 32 기	2004년도	- 기업회계기준서 10,12,13호 적용으로 인하여 회사의 당기 및 전기의 재무제표 에 미치는 영향은 없음	- 기업회계기준서 제10,12,13호 적용	
제 31 기	2003년도	- 유가증권 및 투자유가증권의 계정분류 1) 유가증권 → 단기매매증권, 매도가능증권 2) 투자유가증권 → 지분법적용투자주식, 매도가능증권 3) 유가증권 평가이익 → 유가증권 평가이익, 단기매매증권 평가이익 - 기업회계기준서 적용 2002년 12월 31일 이후 최초로 개시되는 회계년도부터 적용되는 기업회계기준서 제2호 내지 제9호에 따라 작성	- 기업회계기준서 제2,5,7,9호적용	

구분	년도	변경내용	변경사유	비고
제 30 기	2002년도	- 배당을 포함한 이익잉여금 처분사항을 대차대조표에 반영하지 않음 (전기 재무재표 소급적용)	- 기업회계기준서 제6호 조기적용	

라. 최근 5사업연도 중 당기순손실이 발생한 사업연도와 그 주요원인

"해당사항 없음"

마. 최근 5사업연도 중 직전사업연도대비 당기순이익 증감율이 30% 이상이거나 흑자전환인 사업연도와 그 주요원인

구분	년도	변동내역	주요원인	비고
제 30 기	2002	당기순이익 증가 (66%)	- 매출액증가 (1,400억) 및 지분법 평가이익 (132억)의 증가	

바. 당해 사업연도의 시장성없는 지분성증권 평가 현황

(1) 공정가액으로 평가한 시장성없는 지분성증권 내역

(단위 : 주, 백만원)

※ 이 표는 표시가 불가능합니다. 자료를 원하시는 분은 곧

E-mail : dartpdf@fss

(2) 시장성없는 지분성증권의 평가방법 등

매도가능증권은 공정가액을 대차대조표가액으로 하되, 시장성이 없는 지분증권의 공정가액을 신뢰성 있게 측정할 수 없는 경우에는 취득원가로 평가하고 있으며 시장가격이 없는 채무증권은 미래현금흐름을 공신력 있는 독립된 신용평가기관에 의한 신용평가등급을 적절히 감안한 할인율로 평가한 금액을 공정가액으로 평가하고 있습니다.

(주1) 상기주식은 신뢰성있는 측정모델에 의한 공정가액을 평가할 수 없어 취득원가로 평가하되, 다만 순자산가액이 현저하게 하락한 경우에는 취득원가와 순자산가액의 차이를 감액손실로 인식하였습니다.

(주2) 상기주식 중 지분율이 20%이상인 피투자회사들은 순자산가액이 70억원 미만으로 지분법 적용으로 인한 투자주식의 변동액이 중요하지 않다고 판단되어 원가법으로 평가하였습니다.

(주3) 상기주식들은 SOC투자법인들로서 출자회사간의 주주협약서 등에 의해 피투자회사에 실질적인 영향력을 행사할 수 없다고 판단되어 원가법으로 평가하였습니다.

4. 재무제표
가. 대차대조표
대 차 대 조 표

제 32 기 연간 2004. 12. 31 현재
제 31 기 연간 2003. 12. 31 현재
제 30 기 연간 2002. 12. 31 현재

(단위 : 원)

과 목	제 32 기	제 31 기	제 30 기
	금 액	금 액	금 액
자 산			
Ⅰ. 유동자산 (Current Assets)	265,251,078,896	166,380,151,133	165,656,859,912
(1) 당좌자산 (Quick Assets)	256,881,387,729	164,203,358,345	127,251,939,127
1. 현금및현금등가물 (Cash and Cash Equivalents)	5,142,666,310	11,426,066,462	1,455,498,964
2. 단기금융상품 (Short-term Financial Instruments)	7,927,276,019	-	-
3. 유가증권 (Marketable Securities)	-	-	-
4. 매도가능증권	1,142,367,385	1,064,360,770	6,517,876,851
5. 공사미수금 (Receivables from Construction Contracts)	139,869,285,816	100,528,618,762	70,345,697,979
대손충당금 (Allowance for Doubtful Accounts)	(-)758,385,184	(-)502,643,093	(-)351,728,489
6. 분양미수금 (Receivables from Real-estate Sales)	-	224,622,012	344,264,012
대손충당금 (Allowance for Doubtful Accounts)	-	-	-
7. 매출채권 (Trade Receivables)	-	-	22,414,718
대손충당금 (Allowance for Doubtful Accounts)	-	-	(-)22,414,718
8. 단기대여금 (Short-term Loans)	4,329,833,956	605,224,380	2,697,428,515
대손충당금 (Allowance for Doubtful Accounts)	(-)77,948,339	(-)6,052,243	(-)16,052,243
9. 미수금 (Non-trade Receivables)	39,985,507,351	32,823,611,504	27,606,781,309
대손충당금 (Allowance for Doubtful Accounts)	(-)473,706,903	(-)354,431,570	(-)638,851,625
10. 미수수익 (Accrued Revenues)	-	-	120,504
11. 선급금 (Advance Payments)	42,545,186,579	6,010,132,244	8,577,079,040
12. 선급비용 (Prepaid Expenses)	62,477,141	16,938,577	35,736,579
13. 선급공사비	17,186,827,598	12,366,910,540	10,678,087,731
(2) 재고자산 (Inventories)	8,369,691,167	2,176,792,788	38,404,920,785
1. 가설재 (Temporary Establishments)	1,317,389,436	1,104,535,581	923,111,950

과목	제 32 기	제 31 기	제 30 기
	금 액	금 액	금 액
2.저장품 (Supplies)	407,607,700	439,262,750	1,093,228,850
3.분양주택	119,629,207	342,254,987	33,876,131,613
4.용지 (Lots)	6,525,064,824	290,739,470	2,512,448,372
II.임대주택자산 (Rental Housing Properties)	4,546,995,566	4,546,995,566	4,546,995,566
1.임대주택채권 (Rental Housing Receivables)	26,338,995,566	26,338,995,566	26,338,995,566
국민주택기금차입금 (Long-term Borrowings from National Housing Fund)	(-)7,580,000,000	(-)7,580,000,000	(-)7,580,000,000
표준임대보증금 (Fixed Leasehold Deposits Received)	(-)14,212,000,000	(-)14,212,000,000	(-)14,212,000,000
III.고정자산 (Non-current Assets)	510,531,563,408	475,267,813,647	363,719,953,019
(1)투자자산 (Investments)	303,402,362,178	299,651,638,010	277,085,396,582
1.장기금융상품 (Long-term Financial Instruments)	15,000,000	15,000,000	14,500,000
2.매도가능증권	62,290,077,035	66,490,926,365	58,418,080,241
3.장기미수이자 (Long-term Interest Receivables)	-	145,150,685	87,000,000
4.지분법적용투자주식	223,910,687,244	224,250,469,311	208,568,567,138
5.보증금 (Deposits Provided)	3,510,622,509	2,074,116,259	3,321,273,813
6.기타의투자자산	6,675,975,390	6,675,975,390	6,675,975,390
(2)유형자산 (Property, Plant, & Equipment)	207,076,040,030	175,542,010,949	86,540,522,837
1.토지 (Land)	90,221,844,515	85,432,657,704	40,608,303,050
2.건물 (Buildings)	56,061,826,651	77,398,718,421	49,852,906,727
감가상각누계액 (Accumulated Depreciation)	(-)7,795,553,855	(-)8,039,737,126	(-)5,916,110,465
3.구축물 (Structures)	1,118,000,000	1,118,000,000	1,118,000,000
감가상각누계액 (Accumulated Depreciation)	(-)211,302,000	(-)181,116,000	(-)150,930,000
4.기계공구	2,892,166,187	2,896,641,187	2,830,240,973
감가상각누계액 (Accumulated Depreciation)	(-)2,806,374,513	(-)2,725,769,413	(-)2,697,176,010
5.중기	81,922,000	81,922,000	81,922,000
감가상각누계액 (Accumulated Depreciation)	(-)81,918,000	(-)81,918,000	(-)81,918,000
6.차량운반구 (Vehicles)	947,125,036	928,585,325	710,555,994
감가상각누계액 (Accumulated Depreciation)	(-)618,249,438	(-)585,916,809	(-)507,676,950

과목	제 32 기	제 31 기	제 30 기
	금 액	금 액	금 액
7.비품 (Office Equipment)	8,079,228,504	7,549,661,177	6,604,649,316
감가상각누계액 (Accumulated Depreciation)	(-)7,173,320,982	(-)6,514,630,353	(-)5,912,243,798
8.건설중인자산 (Construction in Progress)	66,360,645,925	18,264,912,836	-
(3)무형자산 (Intangible Assets)	53,161,200	74,164,688	94,033,600
1.산업재산권 (Patents-Industrial)	53,161,200	74,164,688	94,033,600
자 산 총 계 (Total Assets)	780,329,637,870	646,194,960,346	533,923,808,497
부 채			
I .유동부채 (Current Liabilities)	146,945,744,896	155,700,197,946	88,804,577,101
1.매입채무 (Trade Payables)	7,008,551,772	4,980,105,789	3,160,824,411
2.단기차입금 (Short-term Borrowings)	15,000,000,000	9,000,000,000	-
3.미지급금 (Non-trade Payables)	86,739,533,500	93,293,586,758	29,524,936,943
4.미지급비용 (Accrued Expenses)	1,790,121,214	1,241,741,901	4,980,593,241
5.미지급법인세 (Income Taxes Payable)	5,440,023,520	11,167,375,961	9,732,508,916
6.미지급배당금 (Dividends Payable)	10,210,697	9,909,937	9,598,177
7.선수금 (Advances from Customers)	8,860,793,588	22,864,262,858	26,817,074,551
8.예수금 (Withholdings)	19,833,576,123	12,143,214,742	14,579,040,862
9.유동성사채 (Current Portion of Bonds Payable)	-	1,000,000,000	-
10.공사손실충당금 (Provision for Construction Losses)	2,262,934,482	-	-
II .고정부채 (Long-Term Liabilities)	188,950,476,852	78,479,402,952	95,208,496,693
1.사채 (Bonds Payable)	100,000,000,000	-	1,000,000,000
사채발행차금	(-)408,747,811	-	-
2.장기예수금	27,772,560,355	3,978,765,523	3,925,792,818
3.장기공사선수금 (Long-term Advances from Construction Contracts)	16,217,467,562	13,526,400,370	31,268,476,508
4.수입임대보증금	13,023,176,740	29,405,896,128	30,358,539,228
5.퇴직급여충당금 (Provision for Severance Benefits)	44,879,231,020	36,928,368,435	34,407,281,617
국민연금전환금 (Contribution to National Pension Plan)	(-)1,202,345,150	(-)1,249,484,250	(-)1,319,971,550

과 목	제 32 기	제 31 기	제 30 기
	금 액	금 액	금 액
퇴직보형예치금 (Deposits for Severance Benefits)	(-)34,523,492,774	(-)29,580,223,020	(-)27,419,636,438
6.하자보수충당금 (Provision for Construction Warranties)	3,455,040,095	3,840,830,839	2,196,277,436
7.이연법인세대 (Deferred Income Tax Liabilities)	19,737,586,815	21,628,848,927	20,791,737,074
부 채 총 계 (Total Liabilities)	335,896,221,748	234,179,600,898	184,013,073,794
자 본			
I.자본금 (Capital Stock)	39,478,740,000	39,478,740,000	39,478,740,000
1.보통주자본금 (Common Stock)	38,200,000,000	38,200,000,000	38,200,000,000
2.우선주자본금 (Preferred Stock)	1,278,740,000	1,278,740,000	1,278,740,000
II.자본잉여금 (Additional Paid-in and Other Capital)	118,210,573,533	118,210,573,533	118,210,573,533
1.주식발행초과금 (Additional Paid-in Capital)	77,877,723,457	77,877,723,457	77,877,723,457
2.재평가적립금	40,328,158,463	40,328,158,463	40,328,158,463
3.기타자본잉여금 (Other Additional Capital)	4,691,613	4,691,613	4,691,613
III.이익잉여금 (Retained Earnings)	310,937,901,675	277,679,165,227	229,857,952,393
1.이익준비금 (Legal Appropriated Retained Earnings)	14,536,966,410	13,859,966,410	13,182,966,410
2.재무구조개선적립금 (Appropriated Retained Earnings for Financial Structure Improvement)	7,337,000,000	7,337,000,000	7,337,000,000
3.기업합리화적립금 (Appropriated Retained Earnings for Business Stabilization)	3,395,747,000	3,395,747,000	3,395,747,000
4.임의적립금 (Discretionary Appropriated Retained Earnings)	245,600,000,000	198,500,000,000	133,500,000,000
5.처분전이익잉여금 (순이익 : 제32기 : 40,022,271,848원 제31기 : 54,584,748,234원 제30기 : 72,678,483,595원)	40,068,188,265	54,586,451,817	72,442,238,983
IV.자본조정 (Capital Adjustments)	(-)24,193,799,086	(-)23,353,119,312	(-)37,636,531,223
1.자기주식 (Treasury Stock)	(-)33,075,183,173	(-)33,075,183,173	(-)33,075,183,173
2.매도가능증권평가손실	(-)9,218,058,630	(-)11,223,635,605	(-)23,647,709,400
3.지분법적용주식평가이익	18,099,442,717	20,945,699,466	19,086,361,350
자 본 총 계 (Total Stockholders' Equity)	444,433,416,122	412,015,359,448	349,910,734,703
부 채 와 자 본 총 계 (Total Liabilities & Stockholders' Equity)	780,329,637,870	646,194,960,346	533,923,808,497

나. 손익계산서
손익계산서

제 32 기 (2004. 01. 01 부터 2004. 12. 31 까지)
제 31 기 (2003. 01. 01 부터 2003. 12. 31 까지)
제 30 기 (2002. 01. 01 부터 2002. 12. 31 까지)

(단위 : 원)

과 목	제 32 기	제 31 기	제 30 기
I. 매출액(Sales)	681,256,226,437	737,932,976,684	637,109,978,977
1. 공사수입금	660,949,736,103	716,903,603,333	618,466,811,816
2. 분양수입금	13,959,349	839,315,091	423,000,000
3. 임대수입금	3,615,956,168	5,018,911,087	4,930,171,276
4. 기타수입금	16,676,574,817	15,171,147,173	13,289,995,885
II. 매출원가 (Cost of Goods Sold)	587,701,207,388	615,642,971,219	526,882,239,419
1. 공사원가 (Cost of Construction)	572,941,738,071	602,226,181,004	515,087,274,764
2. 분양원가 (Cost of Real-estate Sales)	222,625,780	876,742,693	352,238,372
3. 기타원가	14,536,843,537	12,540,047,522	11,442,726,283
III. 매출총이익 (Gross Profit)	93,555,019,049	122,290,005,465	110,227,739,558
IV. 판매비와관리비 (Selling and Administrative Expenses)	38,106,840,582	44,412,664,577	32,332,119,879
1. 급여 (Salaries Expenses)	13,177,223,410	10,903,292,750	10,051,482,580
2. 퇴직급여 (Severance Benefits)	3,755,827,672	2,534,108,868	3,586,717,407
3. 복리후생비 (Employee Benefits)	1,843,462,285	2,137,316,900	1,828,878,098
4. 여비교통비 (Travel Expenses)	275,608,754	308,812,704	260,118,629
5. 통신비 (Communication Expenses)	149,779,590	156,424,394	154,996,062
6. 세금과공과 (Taxes and Dues)	1,884,320,341	1,426,075,897	1,270,547,623
7. 수도광열비 (Utility Expenses)	-	-	-
8. 임차료 (Rental Expenses)	559,000	56,526,480	234,128,660
9. 감가상각비 (Depreciation Expenses)	2,029,823,010	2,354,070,909	1,405,226,358
10. 수선비 (Repairs Expenses)	688,169,661	270,348,901	162,744,200
11. 보험료 (Insurance Premium)	551,552,889	600,158,575	493,070,447
12. 접대비 (Entertainment Expenses)	480,447,921	494,879,932	495,902,169
13. 광고선전비	3,387,281,039	6,081,364,295	2,069,946,632

과 목	제 32 기	제 31 기	제 30 기
(Advertising Expenses)			
14. 운반보관비	4,773,000	780,000	1,863,500
15. 지급수수료 (Service Fees)	1,988,379,085	1,953,559,052	2,255,805,091
16. 교육훈련비 (Training Expenses)	151,649,052	174,666,634	155,075,353
17. 기술개발비	3,885,374,386	12,034,691,110	5,646,327,916
18. 차량유지비 (Vehicles Maintenance Expenses)	274,644,002	310,390,022	246,589,298
19. 소모품비 (Supplies Expenses)	222,233,961	215,967,353	225,442,162
20. 도서인쇄비 (Publication Expenses)	117,525,990	87,378,050	109,496,849
21. 주택관리비	255,420,922	252,459,580	246,937,048
22. 하자보수비 (Warranty Expenses)	1,289,759,019	1,756,180,053	764,713,103
23. 보상비 (Compensation Expenses)	759,000,000	50,000,000	33,447,205
24. 대손상각비 (Bad Debt Expenses)	906,933,625	222,943,846	607,048,089
25. 무형자산상각비 (Amortization Expenses on Intangible Assets)	25,271,968	24,418,272	23,508,400
26. 잡비 (Miscellaneous Expenses)	1,820,000	5,850,000	2,107,000
V. 영업이익 (Operating Income)	55,448,178,467	77,877,340,888	77,895,619,679
VI. 영업외수익 (Non-operating Revenues)	23,406,305,936	20,158,162,168	40,366,337,461
1. 이자수익 (Interest Revenues)	2,605,447,127	3,272,208,456	2,918,145,789
2. 배당금수익 (Dividends Income)	822,174,877	295,059,431	1,254,838,247
3. 유가증권평가이익 (Gains on Valuation of Marketable Securities)	-	-	25,575,551
4. 투자유가증권감액손실환입	-	-	-
5. 유가증권처분이익 (Gains on Sale of Marketable Securities)	-	-	215,768,001
6. 재고자산처분이익	13,763,696	68,521,620	1,613,464,865
7. 매도가능증권처분이익	90,150,834	-	-
8. 지분법이익	11,229,891,682	14,344,703,196	27,242,957,915
9. 유형자산처분이익 (Gains on Disposition of Property, Plant, and Equipment)	2,115,749,147	71,111,175	562,185,697
10. 법인세환급액 (Income Tax Refunds)	-	7,850,467	5,205,798,416
11. 투자자산처분이익	-	-	-

과 목	제 32 기	제 31 기	제 30 기
(Gains on Disposition of Investments)			
12.대손충당금 환입액	-	-	-
13.전기오류수정이익	-	660,162	152,395,027
14.잡이익 (Miscellaneous Revenues)	6,529,128,573	2,098,047,661	1,175,207,953
VII.영업외비용 (Non-operating Expenses)	26,462,175,369	22,874,336,806	20,366,236,581
1.이자비용 (Interest Expenses)	3,810,351,835	2,558,081,721	1,653,970,815
2.재고자산감모손실 (Losses on Inventory Obsolescence)	3,619,849	1,641,637	26,913,060
3.재고자산처분손실	-	24,148,863	259,334,740
4.매도가능증권처분손실	545,217,640	14,910,219,899	
5.매도가능증권감액손실	999,972,500	400,000,000	500,000,000
6.유형자산처분손실 (Losses on Disposition of Property, Plant, and Equipment)	17,043,820,922	28,271,779	8,951,182
7.유형자산철거비	987,597,800	-	-
8.매출채권처분손실	22,257,511	239,636,774	-
9.투자자산처분손실 (Losses on Disposition of Investments)	-	-	15,568,203,030
10.법인세추납액 (Additional Payment of Income Taxes)	167,939,952	104,643,600	-
11.유가증권평가손실 (Losses on Valuation of Marketable Securities)	-	-	156,743,080
12.기부금 (Donations)	1,299,305,650	4,533,907,158	1,655,539,950
13.전기오류수정손실	-	-	112,439,546
14.잡손실 (Miscellaneous Losses)	1,582,091,710	73,785,375	424,141,178
VIII.경상이익 (Gain Before Extraordinary Gains/Losses and Income Taxes)	52,392,309,034	75,161,166,250	97,895,720,559
IX.법인세비용차감전순이익 (Income Before Income Tax Expenses)	52,392,309,034	75,161,166,250	97,895,720,559
X.법인세비용 (Income Tax Expenses)	12,370,037,186	20,576,418,016	25,217,236,964
XI.당기순이익(주석19) (주당경상이익 및 주당순이익 제32기 : 6,121원 제31기 : 8,363원 제30기 : 11,149원)	40,022,271,848	54,584,748,234	72,678,483,595

다. 이익잉여금처분계산서 또는 결손금처리계산서
이 익 잉 여 금 처 분 계 산 서

제 32 기 (2004. 01. 01 부터 2004. 12. 31 까지)
제 31 기 (2003. 01. 01 부터 2003. 12. 31 까지)
제 30 기 (2002. 01. 01 부터 2002. 12. 31 까지)

(단위 : 원)

과 목	제 32 기	제 31 기	제 30 기
	금 액	금 액	금 액
I. 처분전이익잉여금	40,068,188,265	54,586,451,817	72,442,238,983
1. 전기이월이익잉여금	45,916,417	1,703,583	245,126,435
2. 지분법적용으로 인한 이익잉여금 변동	-	-	(-)481,371,047
3. 당기순이익	40,022,271,848	54,584,748,234	72,678,483,595
II. 이익잉여금처분액	40,040,535,400	54,540,535,400	72,440,535,400
1. 이익준비금	677,000,000	677,000,000	677,000,000
2. 임의적립금	32,600,000,000	47,100,000,000	65,000,000,000
3. 배당금(주석21)	6,763,535,400	6,763,535,400	6,763,535,400
가. 현금배당 (주당배당금(율) : 보통주 : 제32기 1,000원(20%) 제31기 " 제30기 " 우선주 : 제32기 1,050원(21%) 제31기 " 제30기 ")	6,763,535,400	6,763,535,400	6,763,535,400
III. 차기이월이익잉여금	27,652,865	45,916,417	1,703,583

라. 현금흐름표
현금흐름표

제 32 기 2004년 1월 1일부터 2004년 12월 31일까지
제 31 기 2003년 1월 1일부터 2003년 12월 31일까지
제 30 기 2002년 1월 1일부터 2002년 12월 31일까지

(단위 : 원)

과목	제 32 기	제 31 기	제 30 기
	금 액	금 액	금 액
1. 영업활동으로인한현금흐름	(-)35,441,201,629	71,956,490,829	(-)21,085,022,044
1. 당기순이익	40,022,271,848	54,584,748,234	72,678,483,595
2. 현금의유출이없는비용등의가산	35,950,692,044	26,925,838,302	30,582,389,989
가. 퇴직급여	9,624,899,635	4,437,454,988	9,997,869,287
나. 이자비용	21,352,189	-	-
다. 감가상각비	2,832,489,514	3,227,973,155	2,094,903,092
라. 무형자산상각비	25,271,968	24,418,272	23,508,400
마. 매출채권처분손실	22,257,511	239,636,774	-
바. 매도가능증권처분손실	545,217,640	14,910,219,899	15,568,203,030
사. 매도가능증권감액손실	999,972,500	400,000,000	500,000,000
아. 유형자산처분손실	17,043,820,922	28,271,779	8,951,182
자. 유가증권평가손실	-	-	156,743,080
차. 재고자산감모손실	3,619,849	1,641,637	26,913,060
카. 하자보수충당금전입액	2,568,855,834	3,656,221,798	2,092,859,312
타. 공사손실충당금전입액	2,262,934,482	-	-
파. 전기오류수정손실	-	-	112,439,546
3. 현금의유입이없는수익등의차감	(-)13,435,791,663	(-)14,416,474,532	(-)29,554,999,309
가. 이자수익	-	-	44,077,732
나. 지분법이익	11,229,891,682	14,344,703,316	27,242,957,915
다. 매도가능증권처분이익	90,150,834	-	-
라. 유형자산처분이익	2,115,749,147	71,111,175	562,185,697
마. 유가증권 평가이익	-	-	25,575,551
바. 유가증권 처분이익	-	-	215,768,001
사. 전기오류수정이익	-	660,041	152,395,027
아. 공사손실충당금환입액	-	-	1,312,039,386
4. 영업활동으로인한자산부채의변동	(-)97,978,373,858	4,862,378,825	(-)94,790,896,319
가. 공사미수금의증가	(-)39,084,924,963	(-)30,032,006,179	(-)34,703,362,426
나. 분양미수금의감소	224,622,012	119,642,000	26,776,897
다. 미수금의증가	(-)7,042,620,514	(-)5,501,250,250	(-)8,698,097,740
라. 미수수익의감소	-	120,504	538,225,927
마. 선급금의감소(증가)	(-)36,535,054,335	2,566,946,796	(-)6,045,237,531
바. 선급비용의감소(증가)	(-)45,538,564	18,798,002	120,399,296
사. 매출채권의증가	(-)22,257,511	(-)239,636,774	260,272,173
아. 재고자산의감소(증가)	(-)6,196,518,228	3,569,352,427	3,668,805,938
자. 단기대여금의감소(증가)	(-)3,652,713,480	2,082,204,135	(-)1,256,582,670
차. 선급공사비의증가	(-)4,819,917,058	(-)1,688,822,809	(-)8,652,999,967
카. 장기미수이자감소(증가)	145,150,685	(-)58,150,685	-
타. 매입채무의증가	2,028,445,983	1,819,281,378	682,178,256
파. 미지급금의증가(감소)	(-)6,554,053,258	63,768,649,815	11,543,753,572
하. 미지급비용의증가(감소)	548,379,313	(-)3,738,851,340	(-)2,241,173,989
거. 선수금의감소	(-)14,003,469,270	(-)3,952,811,693	(-)3,743,266,969
너. 예수금의증가(감소)	7,690,361,381	(-)2,435,826,120	(-)5,351,465,720
더. 미지급배당금의증가	300,760	-	-
러. 미지급법인세의증가(감소)	(-)5,727,352,441	1,434,867,045	(-)1,731,077,718

과 목	제 32 기	제 31 기	제 30 기
	금 액	금 액	금 액
머. 장기선수금의증가(감소)	2,691,067,192	(-)17,742,076,138	(-)33,971,022,310
버. 장기예수금의증가	23,793,794,832	52,972,705	(-)2,218,637,692
서. 이연법인세대의증가(감소)	(-)1,891,262,112	837,111,853	6,347,903,365
어. 퇴직금지급액	(-)1,674,037,050	(-)1,916,368,170	(-)1,273,198,420
저. 국민연금전환금의감소	47,139,100	70,487,300	54,534,400
처. 퇴직보형예치금의증가	(-)4,943,269,754	(-)2,160,586,582	(-)5,727,037,292
커. 하자보수비발생	(-)2,954,646,578	(-)2,011,668,395	(-)2,692,113,401
터. 표준임대보증금의 감소	-	-	(-)80,710,670
퍼. 임대주택채권의 감소	-	-	352,238,372
II. 투자활동으로인한현금흐름	(-)68,648,563,123	(-)64,222,699,691	7,150,268,142
1. 투자활동으로인한현금유입액	32,390,937,753	32,935,721,447	35,997,262,249
가. (유동)매도가능증권의처분	7,005,260,000	12,390,433,811	-
나. (고정)매도가능증권의처분	2,428,595,384	5,677,139,571	-
다. 유가증권의 처분	-	-	17,723,919,117
라. 단기금융상품의 감소	-	-	2,212,500,000
마. 장기금융상품의 처분	-	-	12,500,000
바. 투자유가증권의 처분	-	-	7,415,049,608
사. 배당금수령	8,723,417,000	10,353,112,000	5,816,041,600
아. 보증금의감소	4,543,252,540	3,008,046,400	705,221,064
자. 토지의처분	1,362,170,328	132,047,950	342,793,000
차. 건물의처분	5,190,524,752	-	-
카. 기계공구의처분	4,486,500	8,300,000	-
타. 중기의 처분	-	-	515,300,000
파. 차량운반구의처분	87,840,909	26,181,815	34,416,360
하. 비품의처분	10,000,000	57,000,000	518,000
거. 수입임대보증금의증가	3,035,390,340	1,283,459,900	1,219,003,500
2. 투자활동으로인한현금유출액	(-)101,039,500,876	(-)97,158,421,138	(-)28,846,994,107
가. 매도가능증권(유동)의취득	7,010,875,000	7,639,333,529	-
나. 단기금융상품의취득	7,927,276,019	500,000	-
다. (고정)매도가능증권의취득	4,749,600,000	15,933,716,000	-
라. 유가증권의 취득	-	-	10,628,424,380
마. 장기금융상품의 증가	-	-	7,500,000
바. 투자유가증권의 취득	-	-	10,334,974,400
사. 지분법적용투자주식의취득	-	9,830,312,700	-
아. 보증금의증가	5,979,758,790	1,760,888,846	638,081,750
자. 토지의취득	5,827,802,639	37,782,783,730	2,074,075,067
차. 건물의취득	1,051,620,341	2,085,887,230	1,168,714,623
카. 기계공구의취득	24,725,000	158,110,214	119,448,200
타. 차량운반구의취득	336,856,790	353,756,345	185,069,087
파. 비품의취득	612,875,000	1,107,567,348	673,190,600
하. 건설중인자산의증가	48,095,733,089	18,264,912,836	-
거. 산업재산권의취득	4,268,480	4,549,360	117,542,000
너. 수입임대보증금의감소	19,418,109,728	2,236,103,000	2,899,974,000
III. 재무활동으로인한현금흐름	97,806,364,600	2,236,776,360	(-)6,148,160,980
1. 재무활동으로인한현금유입액	443,569,900,000	9,000,000,000	-
가. 단기차입금의차입	344,000,000,000	9,000,000,000	-
나. 사채의발행	99,569,900,000	-	-
2. 재무활동으로인한현금유출액	(-)345,763,535,400	(-)6,763,223,640	(-)6,148,160,980
가. 단기차입금의상환	338,000,000,000	-	-
나. 사채의상환	1,000,000,000	-	-
다. 국민주택기금 차입금의 상환	-	-	60,000,000

과목	제 32 기	제 31 기	제 30 기
	금 액	금 액	금 액
라.배당금의지급	6,763,535,400	6,763,223,640	6,088,160,980
IV.현금의증가(감소) (Ⅰ+Ⅱ+Ⅲ)	(-)6,283,400,152	9,970,567,498	(-)20,082,914,882
V.기초의현금	11,426,066,462	1,455,498,964	21,538,413,846
VI.기말의현금	5,142,666,310	11,426,066,462	1,455,498,964

마. 당해 사업연도의 재무제표에 대한 주석

"당해 사업연도의 재무제표에 대한 주석은 외부감사인 감사보고서의 재무제표에 대한 주석사항과 동일하므로 별첨한 감사보고서를 참조하기 바람."

바. 당해 사업연도의 수정 전·후의 재무제표

"당해 사업연도 재무제표의 수정사항은 없음"

5. 연결재무제표

가. 요약연결재무정보

(단위 : 백만원)

구분	제 32 기	제 31 기	제 30 기	제 29 기	제 28 기
[유동자산]	"추후제출 예정 (2005년4월말)	166,380	175,497	151,029	152,636
· 당좌자산		164,203	136,954	108,804	114,212
· 재고자산		2,177	38,543	42,224	38,425
[임대주택자산]		4,547	4,547	4,759	5,542
[고정자산]		475,268	411,087	413,016	382,749
· 투자자산		299,652	264,838	268,517	236,532
· 유형자산		175,542	146,155	144,500	146,211
· 무형자산		74,165	94	-	6
자산총계		646,195	591,131	568,803	540,927
[유동부채]		155,700	89,841	93,391	110,290
[고정부채]	78,479	151,452	180,249	206,540	
부채총계	234,180	241,293	273,640	316,830	
외부주주지분	49,446	368	388	149	
[자본금]	39,479	39,479	39,479	39,479	
[연결자본잉여금]	125,543	126,963	125,942	125,710	
[연결이익잉여금]	277,619	229,860	163,803	120,159	
[자본조정]	△32,552	△46,833	△34,449	△61,400	
자본총계	459,535	349,838	295,163	224,097	
매출액	847,359	649,905	508,554	485,316	
영업이익	86,118	78,409	57,432	22,563	
경상이익	81,435	98,370	65,671	58,910	
총당기순이익	57,991	72,830	44,069	37,181	
연결당기순이익	54,523	72,681	43,829	37,014	
연결에 포함된 회사수	2	1	1	1	

[△는 부(-)의 수치임]

나. 연결재무제표 이용상의 유의점

추후 제출 예정 (2005년 4월말)

다. 연결재무제표

추후 제출 예정 (2005년 4월말)

라. 연결에서 제외된 회사

추후 제출 예정 (2005년 4월말)

6. 부문별 재무 현황

가. 사업부문별 재무정보

(1) 사업부문별 재무현황

(단위 : 백만원)

구분	제 32 기	제 31 기	제 30 기
[토목사업부문]			
1. 매출액			
외부매출액	363,032	370,584	352,407
부문간내부매출액	-	-	-
계	363,032	370,584	352,407
(부문별 매출원가)	290,958	297,855	270,205
(부문별 판매비와 관리비)	20,307	22,304	17,884
2. 영업손익	51,767	50,425	64,318

구분	제 32 기	제 31 기	제 30 기
3. 자산	-	-	-
[건축사업부문]			
1. 매출액			
외부매출액	179,448	193,167	92,108
부문간내부매출액	-	-	-
계	179,448	193,167	92,108
(부문별 매출원가)	164,312	170,462	88,099
(부문별 판매비와 관리비)	10,038	11,626	4,674
2. 영업손익	5,098	11,079	△666
3. 자산	-	-	-
[주택사업부문]			
1. 매출액			
외부매출액	118,484	153,992	174,375
부문간내부매출액	-	-	-
계	118,484	153,992	174,375
(부문별 매출원가)	117,895	134,785	157,135
(부문별 판매비와 관리비)	6,628	9,268	8,849
2. 영업손익	△6,039	9,939	8,391
3. 자산	-	-	-
[기타부문]			
1. 매출액	20,293	20,190	18,220
(부문별 매출원가)	14,537	12,540	11,443
(부문별 판매비와 관리비)	1,135	1,215	925
2. 영업손익	4,621	6,435	5,853
3. 자산	-	-	-

[△ 는 부(-)의 수치임]

(2) 공통 판매비와 관리비 및 자산

판매비와 관리비는 사업부문별 실제사용에 의거하여 배분하였으며, 공통비용은 각 사업부문에 대한 매출액 비율에 의거하여 배분하였음, 또한 당사의 자산은 사업특성상 특정한 사업부문에만 소요되는 자산은 없으므로 사업부문별로 자산을 배분하지 않았음

(3) 영업손익의 조정

"해당사항 없음"

(4) 기타 사업부문 현황

"해당사항 없음"

나. 지역별 재무 정보

"해당사항 없음"

7. 합병 전·후의 재무제표

가. 합병의 개요

"해당사항 없음"

나. 합병 전·후의 재무제표

"해당사항 없음"

다. 합병관련사항

"해당사항 없음"

IV. 감사인의 감사의견 등

1. 감사인(공인회계사)의 감사의견 등

가. 감사인

제 32 기 연간	제 31 기 연간	제 30 기 연간
안건회계법인	안건회계법인	안건회계법인

나. 당해 사업연도의 감사절차 요약

1. 감사 절차의 개요

- 1) 회계에 관한 장부와 관계서류 열람
- 2) 재무제표 및 부속명세서 검토
- 3) 감사중 필요시 대조·실사·입회 등을 통하여 감사를 실시

2. 감사 일정

- 1) 반기감사 : 2004. 7. 29 - 2004. 8. 4.
- 2) 중간감사 : 2004. 11. 1 - 2004. 11. 5
- 3) 결산감사 : 2005. 2. 21. - 2005. 2. 25

다. 감사의견

사업연도	감사의견	지적사항 등 요약
제 32 기 연간	적정	"해당사항 없음"
제 31 기 연간	적정	"해당사항 없음"
제 30 기 연간	적정	"해당사항 없음"

라. 특기사항 요약

사업연도	특기사항
제 32 기 연간	(1)경제의 불확실성 한국정부와 민간부분은 한국의 불리한 경제상황에 대응하여 기업 및 금융산업의 구조조정 노력을 지속하고 있는바, 한국 정부는 기업들에게 더 효율적이고 이익을 창출하는 기업이 될 수 있도록 하는 내용의 구조조정에 대한 조치를 계속적으로 취하고 있습니다. 당사는 상기 불리한 경제상황 및 이에 따른 개혁조치에 의한 직간접적인 영향을 받을 수도 있습니다.
제 31 기 연간	(1)전기 재무제표의 계정과목 재분류 회사는 당기 재무제표와의 비교를 용이하게 하기 위하여 전기 재무제표의 일부 계정과목을 당기 재무제표의 계정과목에 따라 재분류 하였습니다. 그러나 이로 인하여 재무상태에 미치는 영향은 없습니다. (2) 기업회계기준서 적용 2002년 12월 31일 이후 최초로 개시되는 회계년도부터 적용되는 기업회계기준서 제2호 내지 제9호에 따라 작성하였고, 기업회계기준서 제6호 대차대조표일 후 발생한사건을 2002회계연도 부터 조기적용하고 있습니다.
제 30 기 연간	(1) 기업회계기준서 제6호 조기적용 회사는 기업회계기준서 제6호를 조기적용하여 배당을 포함한 이익잉여금 처분사항을 대차대조표에 반영하지 아니하였습니다. 이러한 회계변경은 그 타당성이 인정됩니다. 이로 인하여 당기말 부채 및 자본이 전기까지 적용된 회계방침에 의할 경우보다 6,764백만원 각각 감소 및 증가하였습니다. 또한, 비교 표시된 2001년도 재무제표는 이러한 회계변경효과를 소급적용하여 재작성된 바 이로 인하여 전기말 부채 및 자본이 각각 6,088백만원 감소 및 증가 표시되었으며 이러한 회계변경이 당기 및 전기의 경상이익, 당기순이익, 주당 순이익 등에 미치는 영향은 없습니다

2. 당해 사업연도 감사(내부감사)의 감사의견 등

가. 감사절차 요약

1. 감사의 성명 및 상근 여부
 - 1) 김완진, 임익빈
 - 2) 상근여부 : 상근

2. 상시근무 감사 보조요원 현황
 - 1) 회계관리부 상무 송덕기

3. 감사일정 : 2005. 2. 14 - 2005. 2. 18

4. 주요 감사절차
 - 1) 회계에 관한 장부와 관계 서류 열람
 - 2) 재무재표 및 동부속명세서등 검토
 - 3) 감사중 필요시 대조, 실사, 입회, 조회 등을 통하여 감사를 실시함
 - 4) 업무감사를 위하여 이사회 등에 참석, 이사로부터 영업에 관한 보고와 중요한 업무에 관한 서류 검토

나. 감사의견

(1) 대차대조표 및 손익계산서의 표시에 관한 사항

대차대조표와 손익계산서는 법령 및 정관에 따라 회사의 재산 및 손익상태를 정확 하게 표시하고 있음.

(2) 영업보고서에 관한 사항

영업보고서는 법령 및 정관에 따라 회사의 상황을 정확하게 표시하고 있음.

(3) 이익잉여금처분계산서 또는 결손금처리계산서에 관한 사항

이익잉여금처분계산서는 법령 및 정관에 적합하고 또한 회사의 재무상태와 기타의 사정에 비추어 타당하게 작성 되었음.

다. 참고사항

"해당사항 없음"

3. 연결재무제표에 대한 감사인의 감사의견 등

가. 감사인

제 32 기	제 31 기	제 30 기
안건회계법인	안건회계법인	안건회계법인

나. 당해 사업연도의 감사절차 요약

"추후 제출 예정(2005년 4월말)"

다. 연결 감사의견

사 업 연 도	감사의견	지적사항 등 요약
제 32 기	-	추후 제출 예정(2005년 4월말)
제 31 기	적정	"해당사항 없음"
제 30 기	적정	"해당사항 없음"

라. 특기사항 요약

사 업 연 도	특 기 사 항
제 32 기	추후 제출 예정(2005년 4월말)
제 31 기	(1) 기업회계기준서 제8호 적용 연결회사는 기업회계기준서 제 8호 "유가증권"에 따라 유가증권의 회계 처리를 변경하였습니다. 이러한 회계변경으로 인하여 종전의 방식에 의하였을때보다 당기연결경상이익 및 당기연결순이익이 206,000천원 및 144,818천원 증가하였습니다. (2) 연결대상범위의 변동 연결재무제표의 작성대상회사에 최초로 포함된 종속회사의 내용은 다음 과 같습니다. - 회 사 명: (주)태영 인더스트리 - 포함사유 : (주)태영이 실질적인 지배력을 행사하고 있음.
제 30 기	(1) 기업회계기준서 제6호 조기적용 연결회사는 기업회계기준서 제6호를 조기적용하여 배당을 포함한 이익잉여금 처분사항을 연결대차대조표에 반영하지 아니하였습니다. 이러한 회계변경은 그 타당성이 인정됩니다. 이로 인하여 당기말 부채 및 자본이 전기까지 적용된 회계방침에 의할 경우보다 6,764백만원 각각 감소 및 증가하였습니다. 또한, 비교 표시된 2001년도 연결재무제표는 이러한 회계변경효과를 소급적용하여 재작성된 바 이로 인하여 전기말 부채 및 자본이 각각 6,088백만원 감소 및 증가 표시되었으며 이러한 회계변경이 당기 및 전기의 연결경상이익, 연결당기순이익, 주당 연결순이익 등에 미치는 영향은 없습니다. (2) 영업환경의 중요한 변화에 따른 불확실성 한국정부와 민간부분은 한국의 불리한 경제상황에 대응하여 기업 및 금융산업의 구조조정 노력을 지속하고 있는 바, 한국 정부는 기업들에게 더 효율적이고 이익을 창출하는 기업이 될 수 있도록 하는 내용의 구조조정에 대한 조치를 계속적으로 취하고 있습니다. 연결회사는 상기 불리한 경제상황 및 이에 따른 개혁조치에 의한 직,간접적인 영향을 받을 수 도 있습니다.

4. 최근 3사업연도의 외부감사인에게 지급한 보수 등에 관한 사항

가. 감사용역계약 체결현황

(단위 : 천원)

사업연도	감사인	내 용	보수	총소요시간
제32기	안건회계법인	개별,반기,연결 재무제표 감사	96,000	860
제31기	"	"	89,000	850
제30기	"	"	83,000	840

나. 외부감사인과의 비감사용역계약 체결현황

(단위 : 천원)

사업연도	계약체결일	용역내용	용역수행기간	보수	비고
제32기	2004. 03.16	2003년도 세무조정	04.3.16 ~ 04.3.18	13,000	세무조정
	2004. 12.20	정보통신공사업 기업진단	04.12.20 ~ 04.12.23	4,500	기업진단
	2003. 04.01	김천하수고도처리시설 대정부 협상자문	03.04.01 ~ 05.02.17	5,000	회계자문
제31기	2003. 03.13	2002년도 세무조정	03.3.18 ~ 03.3.19	9,000	세무조정
	2003. 04.01	사업제안서 회계용역	03.04.01~ 03.05.31	30,000	김천하수 민간제안
제30기	2002. 03.12	2001년도 세무조정	02.03.21~ 02.03.22	7,130	세무조정

5. 기타

"해당사항 없음"

V. 지배구조 및 관계회사 등의 현황

1. 지배구조의 개요

가. 이사회제도에 관한 사항

(1) 이사회 구성에 관한 사항

(가) 이사회 권한 내용

- 법령 또는 정관에 정하여진 사항 의결
- 주주총회로부터 위임받은 사항 의결
- 회사 운영의 기본방침의 의결
- 이사의 보임 및 권한의 위임에 관한 사항 의결
- 기타 이사의 직무의 집행을 감독

(나) 이사회 후보의 인적사항에 관한 주총 전 공시여부 및 주주의 추천여부

1. 주주총회 소집 · 통지 공고사항 공시 (2005. 03.03)
2. 통지내용

가. 후보자의 성명 · 생년월일 · 추천인 · 최대주주와의 관계 · 사외이사후보자 여부

후보자성명	생년월일	사외이사후보자여부	최대주주와의 관계	추천인
변 탁	1938. 04. 25	사내이사	최대주주의 인척 및 (주)태영의 임원	이사회
이재규	1946. 12. 21	사내이사	(주)태영의 임원	이사회
박순용	1945. 05. 29	사외이사	없음	이사회
총 (3) 명				

나. 후보자의 주된직업 · 약력 · 당해법인과의 최근3년간 거래내역

후보자성명	주된직업	약력	당해법인과의 최근3년간 거래내역
변 탁	(주)태영 부회장	(주)대한통운 근무 (주)봉명 근무	없음
이재규	(주)태영 사장	(주)삼흥사 근무 (주)태영 감사 근무	없음
박순용	박순용법률사무소변호사	검사, 정무직 공무원	없음

3. 주주의 추천여부

"해당사항 없음"

(다) 사외이사후보추천위원회 설치 및 구성 현황

성명	사외이사 여부	비고
"해당사항 없음"		

(라) 사외이사 현황

성명	주요경력	최대주주등과의 이해관계	비고
홍해준	1955. 3. 서울고등학교졸업 1959. 3. 서울대 화공학과 졸업 1959. 1. 럭키화학공업 입사 1965. 1. (주)럭키유지 생산과장 1973. 1. (주)럭키유지 공장장 1974. 2. (주)럭키 상무이사 1981. 2. (주)럭키소재 전무 1990. 2. (주)럭키소재 대표이사 1993. 2. (주)LG엔지니어링 사장 1997. 2. (주)LG엔지니어링 고문 2000. 2. 풍영화공(주) 대표 2001. 7. (주)도경 대표 (現)	"없음"	
박순용	1968. 2. 서울대학교 졸업 1970. 2. 서울대학교 사법대학원 졸업 1967. 8. 제8회 사법시험 합격 1973. 5. 서울지방검찰청 영등포지청 검사 1982. 8. 수원지방검찰청 여주지청장 1997. 8. 대검찰청 중앙수사부장 1998. 3. 서울지방검찰청 검사장 1999. 2. 대구고등검찰청 검사장 1999. 5. 제 29대 대검찰청 검찰총장 2001. 6. 박순용 법률사무소 변호사 (現)	"없음"	

(마) 이사의 손해배상책임보험 가입여부

성명	보험료	보험금	회사 부담금	비고
"해당사항 없음"				

(2) 이사회 운영에 관한 사항

(가) 이사회 운영규정의 주요내용

1. 이사회 구성

- 1) 이사회는 등재이사 전원으로 구성한다.
- 2) 감사는 이사회에 출석하여 의견을 진술할 수 있으나 결의에는 참가하지 못한다.

2. 책임과 권한

- 1) 이사회는 법령 또는 정관에 정하여진 사항, 주주총회로부터 위임받은 사항, 회사 운영의 기본방침, 이사의 보임 및 권한의 위임에 관한 사항을 의결한다.
- 2) 이사회는 이사의 직무의 집행을 감독한다.

3. 소집권자 및 의장

- 1) 이사회 의장은 이사회에서 선임한다.
- 2) 이사회 의장이 부재중이거나 유고시에는 대표이사, 사장, 부사장, 전무이사, 상무이사 순으로 그 직무를 대행 한다.

4. 소 집

- 1) 이사회는 정기이사회와 임시이사회로 구분한다.
- 2) 기본적으로 주주총회전·후 이사회는 매년 소집한다.
- 3) 정기이사회는 분기별 1회 소집하며, 이사회 의장이 일시와 장소를 지정한다.
- 4) 임시이사회는 의장이 필요하다고 인정할 때 또는 이사 3인 이상의 요청이 있을 경우 의장 이 소집한다.

5. 소집통지

이사회 소집은 그 소집목적에 기재한 소집통지서를 회의일 전일까지 각 이사 및 감사에게 전신 또는

서면으로 통지하여야 한다. 다만, 이사 및 감사 전원이 동의할 때에는 소집절차를 생략할 수 있다.

6. 결의사항

다음의 사항은 이사회 결의를 얻어야 하며 그 이외의 사항은 상임이사회에 위임하여 심의 결정하게 한다. 단, 긴급한 경우에는 대표이사가 상임이사회 의결을 거쳐 집행할 수 있으며, 이 경우에는 사후에 이사회 추인을 받아야 한다.

1) 주주총회에 관한 사항

- 가. 주주총회 소집에 관한 사항
- 나. 주주총회에 부의할 안건에 관한 사항
- 다. 영업보고서의 승인
- 라. 재무제표 등의 승인

2) 정관 및 주요규정에 관한 사항

- 가. 정관의 변경에 관한 사항
- 나. 이사회 규정 및 상임이사회 규정에 관한 사항

3) 기본운영에 관한 사항

- 가. 경영의 기본방침 및 계획에 관한 사항
- 나. 예산 및 결산에 관한 사항
- 다. 주요한 신규사업 및 투자에 관한 사항
- 라. 주식 및 자본금에 관한 사항

4) 이사에 관한 사항

- 가. 대표이사 및 의사회 의장의 선임 및 해임에 관한 사항
- 나. 사장, 부사장, 전무이사, 상무이사 등 이사의 보임 및 직무에 관한 사항
- 다. 이사회 권한의 위임에 관한 사항
- 라. 이사와 이 회사간의 거래승인에 관한 사항

5) 기 타

가. 기타 법령 또는 정관에 정하여진 사항, 주주총회에서 위임받은 사항 및 의장이 필요하다고 인정되어 특별히 부의되는 사항

7. 결의방법

- 1) 이사회 결의는 재적이사 과반수의 출석과 출석이사 과반수의 찬성으로 함. 단, 가부동수인 경우에는 의장의 결정에 따른다
- 2) 이사회 의결사항에 대한 특별한 이해관계가 있는 이사는 동 안건에 대해 의결권을 행사하지 못한다

8. 의사록

- 1) 이사회 의결사항은 의사의 요령과 그 결과를 의사록에 기재하고 출석이사 및 감사가 기명날인 또는 서명하여 본사에 비치하여야 한다
- 2) 결의에 참가한 이사로서 이의를 제기한 자는 그 뜻을 의사록에 기재할 수 있다

9. 주무부서

- 1) 이사회 주무부서는 기획부로 한다.
- 2) 주무부서장은 이사회 준비 및 회의내용을 기록하고 문서관리규정에 의거 의사록을 작성 보관하여야 한다.

(나) 이사회 주요활동내역

회차	개최일자	의안내용	가결여부	비고
1	2004. 01.13	사단법인 대한스키협회 기부 의 건 1) 기부금액 : 540,000,000 원 2) 기부일 : 2004년 1월13일	가결	
2	2004. 01.15	원능에스티피(주) 출자의 건	"	

회차	개최일자	의안내용	가결여부	비고
		1) 자본금 및 발행주식수 - 1,364,000,000원(272,800주) 2) 출자금액 및 소유주식수 - 265,000,000원(53,000주, 50%) 3) 출자일 : 2004년 1월15일 4) 출자목적 : SOC 민간투자사업 추진		
3	2004. 03.02	제 31 기 정기주주총회 개최의 건 ○ 부의안건 - 제1호 의안 : 제31기 재무제표 승인의건 - 제2호 의안 : 정관일부 변경위 건 - 제3호 의안 : 이사 선임의 건 - 제4호 의안 : 이사 보수 한도액 승인의 건 - 제5호 의안 : 감사 보수 한도액 승인의 건	"	
4	2004. 03.16	신설법인 출자 설립 1) 신설법인명 : 맑은평창(주) 2) 자본금 및 발행주식수 - 570,000,000원 (114,000주) 3) 출자금액 및 소유주식수 - 570,000,000원 (114,000주,100%) 4) 출자일 : 2004년 3월16일 5) 출자목적 : SOC 민간투자사업 추진	"	
5	2004. 03.19	1) 대표이사 선임 2) 이사 보임 위임 3) 이사의 개별보수액 결정	"	
6	2004. 03.29	선산환경(주) 출자 1) 출자금액 및 주식수 - 160,000,000원 (32,000주) 2) 출자후 소유주식수 및 비율 - 184,480주 (80%) 3) 출자일 : 2004년 3월29일 4) 출자목적 :SOC 민간투자사업 추진 위한 유상증자	"	
7	2004. 04.06	서암학술장학재단 기부 1) 기부금액 : 3억원(장학사업운영자금) 2) 기부일 : 2004년 4월6일	"	
8	2004. 06.28	선산환경(주) 출자 1) 출자금액 및 주식수 - 556,000,000원 (111,200주) 2) 출자후 소유주식수 및 비율 - 295,680주 (80%) 3) 출자일 : 2004년 6월28일 4) 출자목적 : SOC 민간투자사업 추진 위한 유상증자 참여	"	
9	2004. 07.14	(주)강원민방 출자 1) 출자금액 및 주식수 - 1,299,200,000 (224,000주) 2) 출자후 소유주식수 및 비율 - 380,000주 (11.9%) 3) 출자일 : 2004년 7월14일 ~ 12월31일	"	

회사	개최일자	의안내용	가결여부	비고
		4) 출자목적: 투자수익		
10	2004. 07.15	The Honors C.C 회칙 및 이용약관 제정의 건	"	
11	2004. 08. 26	신설법인 출자 설립 1) 신설법인명 : 전북엔비텍(주) 2) 자본금 및 발행주식수 - 7,478,000,000원 (1,495,600주) 3) 출자금액 및 소유주식수 - 747,800,000원 (149,560주, 10%) 4) 출자일 : 2004년 8월 26일 5) 출자목적 : SOC 민간투자사업 추진	"	
12	2004. 08. 30	고정자산 취득의 건 1) 취득목적물 : 경남 마산시 양덕동 84-1 번지 외 31필지 2) 취득목적 : 개발사업 용도 3) 취득규모 : 한일합성 공장부지 약 87,557평 4) 취득금액 : 171,000,000,000 (총 취득금액중 당사분 60%)	"	
13	2004. 09. 06	신설법인 출자 설립 1) 신설법인명 : 경주바이오텍(주) 2) 자본금 및 발행주식수 - 1,260,000,000원 (252,000주) 3) 출자금액 및 소유주식수 - 882,000,000원 (176,400주, 70%) 4) 출자일 : 2004년 9월 20일 5) 출자목적 : SOC 민간투자사업 추진	"	
14	2004. 09. 22	고흥환경기술(주) 출자 1) 출자금액 및 주식수 - 30,600,000원 (6,120주) 2) 출자후 소유주식수 및 비율 - 328,920주 (60%) 3) 출자일 : 2004년 9월22일 4) 출자목적 :SOC 민간투자사업 추진 위한 유상증자	"	
15	2004. 09. 22	선산환경(주) 출자 1) 출자금액 및 주식수 - 360,000,000원 (72,000주) 2) 출자후 소유주식수 및 비율 - 367,680주 (80%) 3) 출자일 : 2004년 9월22일 4) 출자목적 : SOC 민간투자사업 추진 위한 유상증자 참여	"	
16	2004. 10. 27	(주)태영 제35회 무보증 공모사채 발행 1) 사채종목 : 무보증사채 2) 사채의 발행가액 : 100,000,000,000 원 3) 발행일 : 2004년 11월 4일 4) 이자율 : 3.94%	"	
17	2004. 11. 16	태영환경(주) 출자 1) 출자금액 및 주식수 - 300,000,000원 (60,000주) 2) 출자후 소유주식수 및 비율 - 60,000주 (100%) 3) 출자일 : 2004년 11월 16일 4) 출자목적 : 환경기초시설의 운영 전담을 위한	"	

회차	개최일자	의안내용	가결여부	비고
		신규법인 설립		
18	2004-11-30	(주)태영환경 연대보증의 건 1) 채무보증금액(원) : 500,000,000 2) 채무내용 : 회사운영용 전력공급 3) 채권자 : 한국전력공사 4) 결정일 : 2004년 11월 30일	"	
19	2004-12-01	대구시 수성4가 아파트사업관련 은행대출 보증의 건 (1) 1) 거래처 : 국민은행 2) 채무자 : (주)대상씨앤씨 3) 차입금액 : 30,000,000,000원	"	
20	2004-12-01	대구시 수성4가 아파트사업관련 은행대출 보증의 건 (2) 1) 거래처 : 국민은행 2) 채무자 : (주)대상씨앤씨 3) 차입금액 : 50,000,000,000원	"	
21	2004-12-01	대구시 수성4가 아파트사업관련 은행대출 보증의 건 (3) 1) 거래처 : 하나은행 2) 채무자 : (주)대상씨앤씨 3) 차입금액 : 50,000,000,000원	"	
22	2004-12-20	선산환경(주) 출자의 건 1) 출자금액 및 주식수 - 287,200,000원 (57,440주) 2) 출자후 소유주식수 및 비율 - 425,120주 (80%) 3) 출자일 : 2004년 12월20일 4) 출자목적 : SOC 민간투자사업 추진 위한 유상증자 참여	"	
23	2004-12-20	아이비환경(주) 출자의 건 1) 출자금액 및 주식수 - 185,000,000원 (37,000주) 2) 출자후 소유주식수 및 비율 - 152,000주 (50%) 3) 출자일 : 2004년 12월20일 4) 출자목적 : SOC 민간투자사업 추진 위한 유상증자 참여	"	

(다) 이사회에서의 사외이사의 주요활동내역

회차	개최일자	사외이사 참석인원	비고
5	2004. 03.19	2명 (총사외이사수:2명)	- 의안내용 1) 대표이사 선임 2) 이사 보임 위임 3) 이사의 개별보수액 결정

(라) 이사회내의 위원회 구성현황과 그 활동내역

"해당사항 없음"

나. 감사제도에 관한 사항

(1) 감사기구 관련 사항

(가) 감사위원회(감사) 설치여부, 구성방법 등

당사는 증권거래법 제 191조의 12규정에 의한 적합한 자격을 갖춘 상근감사를 동법 제191조의 11규정을 준수(의결권있는 주식수의 100분의 3 초과분에 대하여 의결권 행사하지 않음)하여 선임하고 있으며 부서 및 현장의 업무를 감사하기 위하여 내부감사 관련부서를 운영하고 있음.

(나) 감사위원회(감사)의 감사업무에 필요한 경영정보접근을 위한 내부장치 마련 여부

- 내부감시장치의 운영 현황

- 1) 일상 감사 : 국내현장 및 본사부서를 정기적으로 감사 실시
- 2) 반기 감사 : 문제현장 및 부서에 대해 수시 특별감사 실시
- 3) 결산 감사 : 정기적으로 이사회에서 자료를 제출 받아 그에 대한 적합성 여부에 대해

감사 실시

(다) 감사위원회(감사)의 인적사항

성명	주요경력	비고
임익빈	1949. 6. 한양공고 기계과 졸업 1949. 11. 한국운수 주식회사 근무 1964. 8. 학교법인 추계학원 근무 1973. 7. (주) 한남체인 근무 1989. 9. (주)태영 근무 1993. 10. (주)태영 감사 (현)	상근감사
김완진	1978. 9. 현대산업개발(주) 입사 1979. 2. 고려대학교 통계학과 졸업 1986. 8. 현대전자산업(주) 근무 1990. 12. (주) 태영 입사 1997. 2. (주) 태영 기획이사 1999. 3. (주) 태영 감사 (현)	상근감사

(2) 감사위원회(감사)의 주요활동내역

회차	개최일자	의안내용	가결여부	비고
1	2004. 01.13	사단법인 대한스키협회 기부의 건 1) 기부금액 : 540,000,000 원 2) 기부일 : 2004년 1월13일	가결	
2	2004. 01.15	원능에스티피(주) 출자의 건 1) 자본금 및 발행주식수 - 1,364,000,000원(272,800주) 2) 출자금액 및 소유주식수 - 265,000,000원(53,000주, 50%) 3) 출자일 : 2004년 1월15일 4) 출자목적 : SOC 민간투자사업 추진	"	
3	2004. 03.02	제 31 기 정기주주총회 개최의 건 o 부의안건 - 제1호 의안 : 제31기 재무제표 승인의건 - 제2호 의안 : 정관일부 변경위 건 - 제3호 의안 : 이사 선임의 건 - 제4호 의안 : 이사 보수 한도액 승인의 건 - 제5호 의안 : 감사 보수 한도액 승인의 건	"	
4	2004. 03.16	신설법인 출자 설립 1) 신설법인명 : 맑은평창(주) 2) 자본금 및 발행주식수 - 570,000,000원 (114,000주) 3) 출자금액 및 소유주식수 - 570,000,000원 (114,000주,100%) 4) 출자일 : 2004년 3월16일 5) 출자목적 : SOC 민간투자사업 추진	"	
5	2004. 03.19	1) 대표이사 선임 2) 이사 보임 위임 3) 이사의 개별보수액 결정	"	
6	2004. 03.29	선산환경(주) 출자 1) 출자금액 및 주식수 - 160,000,000원 (32,000주) 2) 출자후 소유주식수 및 비율 - 184,480주 (80%) 3) 출자일 : 2004년 3월29일 4) 출자목적 :SOC 민간투자사업 추진 위한 유상증자	"	
7	2004. 04.06	서암학술장학재단 기부 1) 기부금액 : 3억원(장학사업운영자금) 2) 기부일 : 2004년 4월6일	"	
8	2004. 06.28	선산환경(주) 출자 1) 출자금액 및 주식수 - 556,000,000원 (111,200주) 2) 출자후 소유주식수 및 비율 - 295,680주 (80%) 3) 출자일 : 2004년 6월28일 4) 출자목적 : SOC 민간투자사업 추진 위한 유상증자 참여	"	
9	2004. 07.14	(주)강원민방 출자	"	

회사	개최일자	의안내용	가결여부	비고
		1) 출자금액 및 주식수 - 1,299,200,000 (224,000주) 2) 출자후 소유주식수 및 비율 - 380,000주 (11.9%) 3) 출자일 : 2004년 7월14일 ~ 12월31일 4) 출자목적: 투자수익		
10	2004. 07.15	The Honors C.C 회칙 및 이용약관 제정의 건	"	
11	2004. 08. 26	신설법인 출자 설립 1) 신설법인명 : 전북엔비텍(주) 2) 자본금 및 발행주식수 - 7,478,000,000원 (1,495,600주) 3) 출자금액 및 소유주식수 - 747,800,000원 (149,560주, 10%) 4) 출자일 : 2004년 8월 26일 5) 출자목적 : SOC 민간투자사업 추진	"	
12	2004. 08. 30	고정자산 취득의 건 1) 취득목적물 : 경남 마산시 양덕동 84-1 번지 외 31필지 2) 취득목적 : 개발사업 용도 3) 취득규모 : 한일합섬 공장부지 약 87,557평 4) 취득금액 : 171,000,000,000 (총 취득금액중 당사분 60%)	"	
13	2004. 09. 06	신설법인 출자 설립 1) 신설법인명 : 경주바이오텍(주) 2) 자본금 및 발행주식수 - 1,260,000,000원 (252,000주) 3) 출자금액 및 소유주식수 - 882,000,000원 (176,400주, 70%) 4) 출자일 : 2004년 9월 20일 5) 출자목적 : SOC 민간투자사업 추진	"	
14	2004. 09. 22	고흥환경기술(주) 출자 1) 출자금액 및 주식수 - 30,600,000원 (6,120주) 2) 출자후 소유주식수 및 비율 - 328,920주 (60%) 3) 출자일 : 2004년 9월22일 4) 출자목적 :SOC 민간투자사업 추진 위한 유상증자	"	
15	2004. 09. 22	선산환경(주) 출자 1) 출자금액 및 주식수 - 360,000,000원 (72,000주) 2) 출자후 소유주식수 및 비율 - 367,680주 (80%) 3) 출자일 : 2004년 9월22일 4) 출자목적 : SOC 민간투자사업 추진 위한 유상증자 참여	"	
16	2004. 10. 27	(주)태영 제35회 무보증 공모사채 발행 1) 사채종목 : 무보증사채 2) 사채의 발행가액 : 100,000,000,000 원 3) 발행일 : 2004년 11월 4일 4) 이자율 : 3.94%	"	
17	2004. 11. 16	태영환경(주) 출자 1) 출자금액 및 주식수	"	

회차	개최일자	의안내용	가결여부	비고
		<ul style="list-style-type: none"> - 300,000,000원 (60,000주) 2) 출자후 소유주식수 및 비율 - 60,000주 (100%) 3) 출자일 : 2004년 11월 16일 4) 출자목적 : 환경기초시설의 운영 전담을 위한 신규법인 설립 		
18	2004-11-30	(주)태영환경 연대보증의 건 1) 채무보증금액(원) : 500,000,000 2) 채무내용 : 회사운영용 전력공급 3) 채권자 : 한국전력공사 4) 결정일 : 2004년 11월 30일	"	
19	2004-12-01	대구시 수성4가 아파트사업관련 은행대출 보증의 건 (1) 1) 거래처 : 국민은행 2) 채무자 : (주)대상씨앤씨 3) 차입금액 : 30,000,000,000원	"	
20	2004-12-01	대구시 수성4가 아파트사업관련 은행대출 보증의 건 (2) 1) 거래처 : 국민은행 2) 채무자 : (주)대상씨앤씨 3) 차입금액 : 50,000,000,000원	"	
21	2004-12-01	대구시 수성4가 아파트사업관련 은행대출 보증의 건 (3) 1) 거래처 : 하나은행 2) 채무자 : (주)대상씨앤씨 3) 차입금액 : 50,000,000,000원	"	
22	2004-12-20	선산환경(주) 출자의 건 1) 출자금액 및 주식수 - 287,200,000원 (57,440주) 2) 출자후 소유주식수 및 비율 - 425,120주 (80%) 3) 출자일 : 2004년 12월20일 4) 출자목적 : SOC 민간투자사업 추진 위한 유상증자 참여	"	
23	2004-12-20	아이비환경(주) 출자의 건 1) 출자금액 및 주식수 - 185,000,000원 (37,000주) 2) 출자후 소유주식수 및 비율 - 152,000주 (50%) 3) 출자일 : 2004년 12월20일 4) 출자목적 : SOC 민간투자사업 추진 위한 유상증자 참여	"	

2. 관계회사등의 현황

[2004. 12.31 현재]

(단위 : %)

투자자	(주)태영	(주)태영인더스트리	(주)태영레저	(주)SBS	(주)SBS i	(주)SBS프로덕션	SBS스포츠채널(주)	SBS골프채널(주)	(주)에스앤하이	윤석민
피투자회사										
(주)태영	-	-	-	-	-	-	-	-	-	25.0
(주)태영인더스트리	30.4	-	-	-	-	-	-	-	-	52.3
(주)SBS	30.0	-	-	-	-	-	-	-	-	-
(주)태영레저	90.0	-	-	-	-	-	-	-	-	1.5
(주)태영매니지먼트	-	-	-	-	-	-	-	-	-	99.9
가은개발(주)	70.0	-	-	-	-	-	-	-	-	-
전주개발(주)	40.0	-	-	-	-	-	-	-	-	-
고흥환경기술(주)	60.0	-	-	-	-	-	-	-	-	-
선산환경(주)	80.0	-	-	-	-	-	-	-	-	-
맑은평창(주)	100.0	-	-	-	-	-	-	-	-	-
경주바이오텍(주)	70.0	-	-	-	-	-	-	-	-	-
(주)태영환경	100.0	-	-	-	-	-	-	-	-	-
(주)SBS프로덕션	-	-	-	100.0	-	-	-	-	-	-
SBS International	-	-	-	100.0	-	-	-	-	-	-
(주)SBS뉴스텍	-	-	-	50.8	-	-	-	-	-	-
(주)SBS아트텍	-	-	-	51.0	-	-	-	-	-	-
(주)SBS i	-	-	-	53.7	-	-	-	-	-	0.06
SBS골프채널(주)	-	-	4.6	32.8	7.0	-	-	-	-	-
SBS스포츠채널(주)	-	-	-	51.0	-	-	-	-	-	-
SBS드라마플러스(주)	-	-	-	80.0	-	20.0	-	-	-	-
(주)에스앤하이	-	-	-	-	100.0	-	-	-	-	-
(주)SBS01	-	-	-	-	62.1	-	-	-	37.9	-
에스에스비전(주)	-	-	-	-	-	-	15.0	-	-	-

- 주1) 결산기 이후 - (주)세진물류 계열사 추가 (05.2.16 / (주)태영인더스트리 47.6%)
 - 푸른포천(주) 계열사 추가 (05.3.16 / (주)태영 100%)
 - 김천그린환경(주) 계열사 추가 (05.3.25 / (주)태영 80%)

주2) 당해 기업집단은 독점규제 및 공정거래에 관한 법률 제14조 및 동법 시행령 제17조, 제21조 규정에 의한 대규모 기업집단에 해당되지 않음

3. 타법인출자 현황

[2004. 12. 31 현재]

(단위 : 천주, 백만원, %)

[구분 : 관계회사(상장)]

구분	계정과목	법인명 또는 종목명	출자 목적	기초잔액			증가(감소) 내역		기말잔액			피출자법인의 최근사업연도 당기순이익	비고
				수량	지분율	장부 가액	수량	취득 (처분) 가액	수량	지분율	장부 가액		
국내	관계(주)회사	에스비에스	경영참여	7,823	30.0	188,443	-	-	7,823	30.0	186,299	35,939	
해외	"해당사항 없음"												
합 계				7,823	30.0	188,443	-	-	7,823	30.0	186,299	35,939	

[구분 : 관계회사(협회등록)]

(단위 : 천주, 백만원, %)

구분	계정과목	법인명 또는 종목명	출자 목적	기초잔액			증감(감소)내역		기말잔액			피출자법인의 최근사업연도 당기순이익	비고
				수량	지분율	장부 가액	수량	취득 (처분) 가액	수량	지분율	장부 가액		
국내	"해당사항 없음"												
해외	"해당사항 없음"												
합 계													

[구분 : 관계회사(비상장)]

(단위 : 천주, 백만원, %)

구분	계정과목	법인명 또는 종목명	출자 목적	기초잔액			증감(감소) 내역		기말잔액			피출자법인의 최근사업연도 당기순이익	비고
				수량	지분율	장부 가액	수량	취득 (처분) 가액	수량	지분율	장부 가액		
국내	관계회사	(주)태영레저	경영참여	2,228	90.0	15,462			2,228	90.0	16,911	1,682	
		(주)태영인더스트리	"	1,201	30.4	20,345			1,201	30.4	20,700	4,023	
		가은개발(주)	SOC	283	70.0	1,414			283	70.0	1,414	-154	
		진건개발(주)	사업추진	780	50.0	3,898			780	50.0	3,898	141	
		전주개발(주)	"	331	40.0	1,656			331	40.0	1,656	-191	
		고흥환경기술(주)	"	323	60.0	1,614	6	31	329	60.0	1,645	54	
		선산환경(주)	"	152	80.0	762	273	1,364	425	80.0	2,126	-84	
		주식원능에스티피(주)	"	83	50.0	417	53	265	136	50.0	682	-5	
		포항수질환경(주)	"	152	20.0	760			152	20.0	760	-328	
		아이비환경(주)	"	115	50.0	575	37	185	152	50.0	760	-78	
		맑은평창(주)	"				114	570	114	100.0	570	-30	
		전북엔비텍(주)	"	150	10.0	748			150	10.0	748	-492	
		경주바이오텍(주)	"				176	882	176	70.0	882	-10	
(주)태영환경	"				60	300	60	100.0	300	-57			
해외	"해당사항 없음"												
합 계						47,651		3,597			53,052		

주1) 결산기 이후 포항수질환경(주) 증자 출자(2005.1.17) : 32,000주(160백만원) "

전북엔비텍(주) 증자 출자(2005.1.24) : 161,000주(805백만원)

" 푸른포천(주) 출자, 설립(2005.3.15) : 60,000주(300백만원)

" 김천그린환경(주) 출자, 설립(2005.3.23) : 166,400주(832백만원)

[구분 : 기타법인(비상장)]

(단위 : 천주, 백만원, %)

구분	정과	법인명 또는 종목명	출자 목적	기초잔액			증감내역		기말잔액			피출자법인의 최근사업연도 당기순이익	비고
				수량	지분율	장부 가액	수량	취득 (처분) 원가	수량	지분율	장부 가액		
국내	벤처투자	다음인터넷벤처투자조합	투자수익	20좌	10	1,000	-20좌	-1,000	-	-	-		'04.9 청산
		실크로드21 벤처투자조합	"	300좌	75	3,000			300좌	75	3,000	(-)455	
		일신&데이콤 인터넷투자조합	"	10좌	9.1	1,000	-10좌	-1,000	-	-	-		'04.11 청산
해외	" 해당사항 없음 "												
		소 계				5,000		-2,000			3,000		
국내	벤처투자	유가증권(주)아카데미 인프라	"	38	19.9	371			38	19.9	371	(-)55	'03 당기순이익
		E벤처캐피탈(주)	"	100	5.0	500			100	5.0	500	172	
		(주)KVC창업투자	"	200	9.8	1,000			200	9.8	1,000	(-)161	
		테크노캐피탈(주)	"	200	5.0	1,000			200	5.0	1,000	(-)16,854	'03당기 순이익
		스카이캐스트(주)	"	40	14.3	200			40	14.3	200	74	
		씨제이유직(주)	"	120	8.2	600			120	8.2	600	(-)1,935	
		(주)미르시스 정보기술	"	11	8.6	40	-11	-40	-	-	-		감액 손실
		부산방송(주)	"	1,044	10.9	13,301			1,044	10.9	13,301	6,076	
		(주)강원민방	"	156	4.9	894	70	406	226	7.1	1,300	2,772	
해외	" 해당사항 없음 "												
		소 계				17,906		366		18,272			
합 계						22,906		-1,634		21,272			

VI. 주식에 관한 사항

1. 주식의 분포

가. 최대주주 및 그 특수관계인의 주식소유 현황

[2004년 12월 31일 현재]

(단위 : 주, %)

성명	관계	주식의 종류	소유주식수(지분율)						변동 원인
			기 초		증 가	감 소	기 말		
			주식수	지분율	주식수	주식수	주식수	지분율	
윤석민	본인	보통주	1,908,403	24.17	-	-	1,908,403	24.20	
이상희	처	보통주	175,000	2.22	-	-	175,000	2.22	
변 건	친인척	보통주	21,400	0.27	-	-	21,400	0.27	
변 탁	친인척	보통주	159,131	2.02	-	-	159,131	2.02	
변 용	친인척	보통주	98,228	1.24	-	-	98,228	1.24	
서암학술 장학재단	출자 법인	보통주	576,615	7.30	-	-	576,615	7.30	
계		보통주	2,938,777	37.22			2,938,777	37.22	
		우선주	0	0.00			0	0.00	
		합 계	2,938,777	37.22			2,938,777	37.22	

최대주주명 :

윤석민

특수관계인의 수 :

5명

나. 5%이상 주주의 주식소유 현황

[2004년 12월 31일 현재]

(단위 : 주, %)

순위	성명(명칭)	보통주		우선주		소계	
		주식수	지분율	주식수	지분율	주식수	지분율
1	윤 석 민	1,908,403	24.98	-	-	1,908,403	24.17
2	서암학술 장학재단	576,615	7.55	-	-	576,615	7.30
합 계		2,485,018	32.53	-	-	2,485,018	31.47

다. 주주 분포

2004년 12월 31일 현재

구분	주주수	비율	주식수	비율	비고
소액주주 합계	2,670	99.41	1,936,486	24.53	
소액주주(법인)	35	1.31	27,445	0.35	
소액주주(개인)	2,635	98.10	1,909,041	24.18	
최대 주주	6	0.22	2,938,777	37.22	
주요 주주	-	-	-	-	
기타주주 합계	10	0.37	3,020,485	38.25	
기타주주(법인)	2	0.07	1,487,638	18.84	
기타주주(개인)	8	0.30	1,532,847	19.41	
합계	2,686	100.0	7,895,748	100.0	

2. 주식사무

정관상 신주인수권의 내용	<별첨 1>		
결산일	12월 31 일	정기주주총회	3월 중
주주명부폐쇄시기	<별첨 2>		
주권의 종류	1. 5. 10. 50. 100. 500. 1,000. 10,000		
명의개서대리인	(주)국민은행 증권대행부		
주주의 특전	없음	공고게재신문	서울경제신문

<별첨 1> 정관에 규정된 신주인수권의 내용

제 10 조 (신주인수권)

① 이 회사의 주주는 신주발행에 있어서 그가 소유한 주식수에 비례하여 신주의 배정 권리를 가진다. 을 받을

② 이사회는 제1항 본문의 규정에 불구하고 다음 각호의 경우에는 이사회의 결의로 주주외의 자에게 신주를 배정할 수 있다.

1. 증권거래법 제2조 및 제8조 규정에 의하여 신주를 모집하거나 인수인에게 인수하게 하는 경우
2. 발행주식 총수의 100분의 50을 초과하지 않는 범위내에서 증권거래법 제189조의 규정에 의하여 이사회 결의로 일반공모증자 방식으로 신주를 발행하는 경우 3의
3. 증권거래법 제191조의 7의 규정에 의하여 우리사주 조합원에게 신주를 우선배정 하는 경우
4. 증권거래법 제192조의 규정에 의하여 주식예탁증서(DR) 발행에 따라 신주를 발행 하는 경우
5. 증권거래법 제189조의 4의 규정에 의하여 주식매수선택권의 행사로 인하여 신주를 발행하는 경우
6. 발행주식 총수의 100분의 50을 초과하지 않는 범위내에서 회사가 경영상의 필요로 국내외 금융기관, 외국의 합작법인 또는 사업상 제휴관계가 필요한 자에게 신주를 발행하는 경우

③ 제2항 제1호, 제2호, 제4호 및 제6호의 방식에 의해 신주를 발행할 경우에는 발행할 주식의 종류와 수 및 발행가격 등은 이사회의 결의로써 정한다.

④ 주주가 신주인수권을 포기 또는 상실하거나 신주배정에서 단주가 발생한 경우에 그 처리방법은 이사회의 결의로 정한다.

<별첨 2> 정관에 규정된 주주명부 폐쇄 및 기준일의 내용

제 13 조 (주주명부의 폐쇄 및 기준일)

- ① 이 회사는 매년 1월 1일부터 1월 31일까지 권리에 관한 주주명부의 기재변경을 정한다.
- ② 이 회사는 매년 12월 31일 최종의 주주명부에 기재되어 있는 주주를 그 결산기에 관한 정기주주총회에서 권리를 행사할 주주로 한다.
- ③ 임시주주총회의 소집, 기타 필요한 경우에는 이사회의 결의에 의하여 이를 2주간전에 공고한 후 3월을 초과하지 않는 일정한 기간을 정하여 주주명부를 폐쇄하거나 기준일을 정할 수 있다. 그러나 이사회가 필요하다고 인정하는 경우에는 주주명부를 폐쇄하거나 기준일을 함께 정할 수 있다.

3. 최근 6개월 간의 주가 및 주식 거래실적

가. 국내증권시장

(단위 : 원,주)

종류		'04.12월	'04.11월	'04.10월	'04.9월	'04.8월	'04.7월
보통주	최 고	38,800	41,900	40,200	41,400	36,900	36,800
	최 저	31,650	34,150	37,000	35,750	34,000	32,000
월간거래량		70,623	16,107	30,663	20,735	16,380	48,982
우선주	최 고	19,100	19,550	18,000	18,450	18,750	20,950
	최 저	16,550	17,150	17,000	16,650	16,350	17,100
월간거래량		2,749	1,513	2,947	1,297	6,201	1,232

나. 해외증권시장

[증권거래소명 :]

(단위 :)

종류		월	월	월	월	월	월
	최 고	"해당사항 없음"					
	최 저						
월간거래량							
	최 고						
	최 저						
월간거래량							

VII. 임원 및 직원 등에 관한 사항

1. 임원의 현황

(단위 : 주)

직명 (상근여부)	등기임원 여부	성명	생년월일	약력	담당업무	소유주식수		비고
						보통주	우선주	
회장 (비상근)	미등기임원	윤세영	1936. 5.22	서울대 법학과 졸업	-	-	-	
부회장 (비상근)	미등기임원	정우모	1935. 10.25	고려대 국제대학원 최고관리 과정(석사)	-	-	-	
부회장 (상근)	등기임원	변탁	1938. 4.25	서강대학원 사회정책과 졸업 (주)대한통운 근무 (주)봉명 근무	총괄	159,131	-	
대표이사 사장 (상근)	등기임원	박종영	1945. 1.19	고려대 경영대학원 졸업 건설산업(주) 근무 (주)태영 관리본부장	관리본부 총괄	-	-	
사장 (상근)	등기임원	이재규	1946. 12.17	서울대 경영학 졸업 (주)삼흥사 근무 (주)태영 감사 근무	기획,기술 본부총괄	-	-	
사장 (비상근)	등기임원	윤석민	1964. 10.9	서울대 화공학과 졸업 (주)SBS Internet 대표이사	회장특별 보좌	1,908,403	-	
부사장 (상근)	미등기임원	최영길	1940. 11.12	중앙대학원 시공관리과 졸업 경기도 국장 (주)삼풍건설 근무	경주지사	-	-	
부사장 (상근)	미등기임원	강태호	1946. 5.6	서울대 토목공학과 졸업 (주)현대건설 근무	토목본부	-	-	
부사장 (상근)	등기임원	윤홍섭	1947. 9.25	동국대 경영학과 졸업 삼덕산업(주) 근무 석락산업(주) 근무	개발사업본부	-	-	
부사장 (상근)	등기임원	박성교	1948. 5.21	인천공전 졸업 이천전기(주) 근무 대영전기(주) 근무	업무본부	-	-	
부사장 (상근)	미등기임원	이주홍	1951. 9.23	서울대학원 환경공학과 졸업 KEPSI 연구원 (주)롯데건설 근무	토목영업 본부	-	-	
상무 (상근)	미등기임원	유영철	1950. 2.5	연세대 산업대학원 졸업 (주)거화건설 근무 (주)한양 근무	건축부	-	-	
상무 (상근)	미등기임원	이승갑	1954. 10.8	건국대 행정학과 졸업 (주)동아건설 근무	기획실장	-	-	
상무 (상근)	미등기임원	설정환	1958. 5.17	서강대 정치외교학과 졸업 (주)라이프주택개발 근무	업무부	-	-	
상무 (상근)	미등기임원	송덕기	1953. 9.7	성균관대 경영대학원 졸업 (주)삼성타일 근무 (주)남경식품공업 근무	회계관리	-	-	
상무 (상근)	미등기임원	김종일	1952. 3.15	인하대 기계공학과 졸업 (주)효성중공업 근무 (주)대림산업 근무	환경사업	-	-	
상무 (상근)	미등기임원	임강혁	1956. 1.15	서울대 토목공학과 졸업 (주)대림산업 근무	환경영업	-	-	
상무 (상근)	미등기임원	이백래	1958. 9.23	한양대 건축공학과 졸업 (주)삼성물산 근무	건축영업	-	-	
상무보	미등기임원	신선철	1946.	한양대 건축공학과 졸업	건축	-	-	

직명 (상근여부)	등기임원 여부	성명	생년월일	약력	담당업무	소유주식수		비고
						보통주	우선주	
(상근)			8.15	(주)임광토건 근무 (주)한양 근무				
상무보 (상근)	미등기임원	이문규	1952. 5.7	중앙대 건설대학원 졸업 (주)신승기업 근무	토목	-	-	
상무보 (상근)	미등기임원	공충영	1950. 2.26	동국대 물리학과 졸업 (주)태화종합건설 근무 (주)대동화학 근무	안전관리	-	-	
상무보 (상근)	미등기임원	박천우	1951. 11.18	인하대 토목과 졸업 (주)상환기업 근무 (주)상환까유 근무	토목	-	-	
상무보 (상근)	미등기임원	장윤길	1952. 7.14	울산대 토목공학과 졸업 (주)현대건설 근무 (주)정우개발 근무	상하수도	-	-	
상무보 (상근)	미등기임원	김인홍	1956. 1.9	연세대학원 환경공학과 졸 (주)현대엔지니어링 근무 (주)상안건설기술공사	ENG	-	-	
상무보 (상근)	미등기임원	강승찬	1950. 1.31	성남고 졸업 (주)동명설비 근무 (주)범양설비 근무	기전부	-	-	
상무보 (상근)	미등기임원	권오훈	1949. 5.9	동아대 토목공학과 졸업 (주)화일산업 근무	토목	-	-	
상무보 (상근)	미등기임원	최양진	1952. 5.18	전남대 토목공학과 졸업 (주)남양건설 근무 (주)남광토건 근무	토목	-	-	
상무보 (상근)	미등기임원	윤기형	1956. 3.12	동국대 토목공학과 졸업	품질경영	-	-	
상무보 (상근)	미등기임원	장윤규	1956 1.15	국민대 행정학과 졸업 (주)쌍룡양회공업 근무 (주)용평리조트 근무	경주 사업부	-	-	
사외이사 (비상근)	등기임원	홍해준	1936. 11.30	서울대 화공학과 졸업 (주)럭키엔지니어링사장 (주)LG엔지니어링 사장 (주)도경대표(현)	사외이사	-	-	
사외이사 (비상근)	등기임원	박순용	1945. 5.29	서울대 사범대학원 졸업 제29대 대검찰청 검찰총장 박순용 법률사무소 변호사(현)	사외이사	-	-	
감사 (상근)	등기임원	김완진	1952. 2.8	고려대 통계학과 졸업 현대전자산업(주) 근무	상근감사	-	-	
감사 (상근)	등기임원	임익빈	1928. 9.27	한국운수(주) 근무 (주)한남체인 근무	상근감사	-	-	
고문 (비상근)	미등기임원	정수덕	1948. 3.20	연세대학원 토목공학과 졸업 (주)경남기업 근무 (주)삼익주택 근무	-	-	-	
고문 (비상근)	미등기임원	김영보	1954. 12.17	서울대 건축공학과 졸업 (주)성우종합건설 근무 (주)신원종합개발 근무	-	-	-	

당기보수총액 : 4,777,436,700원

2004년12월31일 기준

1인당 평균보수액 : 140,512,844원

주 1) 결산기이후 임원변동현황

직명 (상근여부)	등기임원 여부	성명	생년월일	약력	담당업무	비고
--------------	------------	----	------	----	------	----

건축본부장 (상근)	미등기임원	김외곤	1946. 6.20	(주)현대건설 근무 (주)삼성건설 근무	건축	'05.1 입사
상무보 (상근)	미등기임원	변두원	1954. 9.3	(주)서울미원 근무 (주)대령화학 근무	자재	'05.2 승진
상무보 (상근)	미등기임원	권영민	1958 8.29	(주)삼성건설 근무 (주)삼성흥ENC 근무	개발 사업	'05.2 승진
상무보 (상근)	미등기임원	남관우	1956. 1.12	(주)동아건설 근무	토목 영업	'05.2 승진
감사 (상근)	등기임원	김완진	1952. 2.8	고려대 통계학과 졸업 현대전자산업(주) 근무	상근감사	'05.3 사임
감사 (상근)	등기임원	임익빈	1928. 9.27	한국운수(주) 근무 (주)한남체인 근무	상근감사	'05.3 사임
감사 (상근)	등기임원	조창도	1947. 9.17	국세청 종로세무서장	상근감사	'05.3 입사
감사 (상근)	등기임원	김상운	1938. 11.28	(주)고려해운 (주)고려종합운수	상근감사	'05.3 입사

2. 직원의 현황

(단위 : 천원)

구분	직원 수				평균 근속년수	연간 급여총액	1인평균 급여액	비고
	관리 사무직	생산직	기타	합계				
남	123	507		630	11.55	37,214,292	59,070	
여	37	2		39	3.62	803,287	20,597	
합계	160	509		669	11.09	38,017,579	56,827	

3. 노동조합의 현황

구분	관련 내용	비고
가입대상	"제출일 현재 단체협약 없음"	
가입인원	4	
상근인원	-	
소속된 연합단체	민주노총	
기타	-	

4. 회계 및 공시 전문인력 보유현황

구분	보유인원	담당 업무	비고
"해당사항 없음"			

VIII. 이해관계자와의 거래내용

1. 최대주주등과의 거래내용

가. 가지급금 및 대여금(유가증권 대여 포함)내역

(단위 :)

성명 (법인명)	관계	계정과목	변 동 내 역				미수 이자	비고
			기 초	증 가	감 소	기 말		
"해당사항 없음"								

나. 담보제공 내역

(단위 :)

성명 (법인명)	관 계	거 래 내 역				비 고
		기 초	증 가	감 소	기 말	
"해당사항 없음"						
합 계						

다. 채무보증 내역

(단위 : 백만원)

성명 (법인명)	관 계	거 래 내 역				비 고
		기 초	증 가	감 소	기 말	
(주)태영환경	계열회사	-	500	-	500	채권자 : 한국전력공사
합 계		-	500	-	500	목 적 : 회사운영용 전력공급 보증기간 : '04.12.1 ~ '05.11.30

주1) 결산기이후 (주)태영환경 운영자금대출 채무보증 650백만원('05. 1. 13)

채권자 : 국민은행 신일산지점

목 적 : 운영자금대출

보증기간 : '05.1.18 ~ '06.1.17

라. 출자 및 출자지분 처분내역

(단위: 백만원)

성명(법인명)	관 계	출 자 내 역						비 고
		출자지분의 종류	액면 금액	거 래 내 역				
				기 초	증 가	감 소	기 말	
(주)태영레저	계열회사	주식 (보통주)		11,140			11,140	
(주)에스비에스	"			101,667			101,667	현금20%
(주)태영 인더스트리	"			6,006			6,006	현금15%
가은개발(주)	"			1,414			1,414	
전주개발(주)	"			1,656			1,656	
고흥환경기술 (주)	"			1,614	31		1,645	
선산환경(주)	"			762	1,364		2,126	
맑은평창(주)	"				570		570	
경주바이오텍 (주)	"				882		882	
태영환경(주)	"				300		300	
합 계				124,259	3,147		127,406	

주1) 결산기 이후 푸른포천(주) 출자설립 (05.3.17) : 300백만원(60,000주)
 결산기 이후 김천그린환경(주) 출자설립 (05.3.24) : 832백만원(166,400주)

마. 유가증권 매수 또는 매도 내역

(단위 :)

성명 (법인명)	관 계	거 래 내 역					비 고
		유가증권의 종류	매수	매도	누계	매매손익	
"해당사항 없음"							
합 계							

바. 부동산 매매 내역

(단위 :)

성명 (법인명)	관 계	부 동 산 매 매 내 역			매매손익	비 고
		부동산의 종류	금 액			
			매수	매도		
"해당사항 없음"						
합 계						

사. 영업 양수 · 도 내역

성명 (법인명)	관계	양수·도 내역					비고
		목적물	양수·도 목적	양수·도 일자	금액		
					양수가액	양도가액	
"해당사항 없음"							
합 계							

아. 자산양수·도 내역

성명 (법인명)	관계	양수·도 내역					비고
		목적물	양수·도 목적	양수·도 일자	금액		
					양수가액	양도가액	
"해당사항 없음"							
합 계							

자. 장기공급계약 등의 내역

(단위 :)

성명	관계	거래내용				비고
		종류	기간	물품· 서비스명	금액	
"해당사항 없음"						
합 계						

2. 주주(최대주주 등 제외)·임원·직원 및 기타 이해관계자와의 거래내용

"해당사항 없음"

IX. 부속명세서

기업어음(CP) 발행 현황

(단위 : 백만원)

할인(중개)금융기관	기초잔액	증 가	감 소	기말잔액	비고
은 행	0	215,000	215,000	0	
증 권	0	95,000	95,000	0	
보 험	0	-	-	0	
종합금융	0	-	-	0	
자산운용회사	0	-	-	0	
기타금융기관	0	-	-	0	
합 계	0	310,000	310,000	0	

X. 기타 필요한 사항

1. 주요경영사항신고내용의 진행상황 등

가. 당기 신고한 주요경영사항의 진행상황

[사업보고서 제출일 현재]

최초 신고일자	제 목	최초 신고한 내용	최초 신고사항의 진행상황
2002.10.23	신규단일 계약수주	- 공 사 명 : 신령-영천(2공구) 국도확장공사 * 수주금액 : 72,770 백만원 (VAT포함) * 발 주 처 : 대구지방조달청 * 계약기간 : 2002. 10 ~ 2007. 10 (60개월)	* 착 공 일 : 02.11. 1 * 준공예정일 : 07.10.31 * 공 정 율 : 18.8% *수주금액증가 :4,167백만원
2002.11.27	신규단일 계약수주	- 공 사 명 : 남양주평내 공무원아파트 건설공사 * 수주금액 : 52,038 백만원 (VAT포함) * 발 주 처 : 공무원연금관리공단 * 계약기간 : 2002. 11 ~ 2005. 5 (30개월)	* 착 공 일 : 02.11. 1 * 준공예정일 : 05.06.02 * 공 정 율 : 86.3% *수주금액증가 :1,140백만원
2003.02.10	신규단일 계약수주	- 공 사 명 : 전주서부 신시가지 도시개발 시설 공사 * 수주금액 : 52,430 백만원 (VAT포함) * 발 주 처 : 전주시 * 계약기간 : 2003. 2 ~ 2007. 2 (48개월)	* 착 공 일 : 03. 2.27 * 준공예정일 : 07. 2.26 * 공 정 율 : 16.6% *수주금액증가 :10,932백만원
2003.05.06	신규단일 계약수주	- 공 사 명 : 상암3공구 4단지 및 불광1구역 아파트 건설공사 * 수주금액 : 63,478 백만원 (VAT포함) * 발 주 처 : 서울특별시 도시개발공사 * 계약기간 : 2003. 5 ~ 2006. 8 (39개월)	* 착 공 일 : 03. 05.17 * 준공예정일 : 06. 09.23 * 공 정 율 : 34.1% *수주금액증가 :3,838백만원
2003.09.04	신규단일 계약수주	- 공 사 명 : 병곡 - 평해 국도확장공사 * 수주금액 : 74,431 백만원 (VAT포함) * 발 주 처 : 대구지방조달청 * 계약기간 : 2003. 9 ~ 2008. 6 (58개월)	* 착 공 일 : 03. 09.19 * 준공예정일 : 08. 09.18 * 공 정 율 : 14.4%
2004.09.01	단일판매 계약체결	- 공사명 : 문경골프장 건설공사 * 계약금액 : 50,330,000,000 원 * 발 주 처 : 문경레저타운 * 공사지역 : 경상북도 문경시 마성면 외어리 일대 * 계약기간 : 착공일로부터 24개월	* 착 공 일 : 04. 09.22 * 준공예정일 : 06. 09.21 * 공 정 율 : 18.6%
2004.10.4	공급계약 체결	- 공사명 : 마포로 1-52지구 복합 건물공사 * 발 주 처 : 대한주택공사 * 계약금액 : 64,234,866,500 원 * 계약기간 : 착공일로부터 28개월	-
2004.10.18	공급계약 체결	- 공사명 : 파주교하 상록아파트 건설공사 * 발 주 처 : 공무원연금관리공단 * 계약금액 : 57,005,432,000 원 * 계약기간 : 2004.10 ~ 2007. 3	* 착 공 일 : 04.10.29 * 준공예정일 : 07. 03.29 * 공 정 율 : 3%

2. 주주총회의사록 요약

주총일자	안 건	결 의 내 용	비 고
제32기 주주총회 (2005.3.18)	제1호 안건 제31기('03) 재무제표 승인의 건	- 원안대로 승인 (현금배당 : 보통주20%, 우선주21%)	
	제2호 안건 이사 선임의 건	- 원안대로 승인 * 중임이사 : 변 탁, 이재규, 박순용	
	제3호 안건 감사 선임의 건	- 원안대로 승인 * 신임감사 : 조창도, 김상운	
	제4호 안건 이사,감사 보수 한도액 승인의 건	- 원안대로 승인 * 이사보수한도액 : 20억원 * 감사보수한도액 : 3억원	
제31기 주주총회 (2004.3.19)	제1호 안건 제31기('03) 재무제표 승인의 건	- 원안대로 승인 (현금배당 : 보통주20%, 우선주21%)	
	제2호 안건 정관일부 변경의 건	- 원안대로 승인 (별첨1) 참조	
	제3호 안건 이사 선임의 건	- 원안대로 승인 * 중임이사 : 박종영, 윤홍섭, 홍해준	
	제5호 안건 이사 보수 한도액 승인의 건	- 원안대로 승인 (이사보수한도액 : 15억원)	
	제6호 안건 감사 보수 한도액 승인의 건	- 원안대로 승인 (감사보수한도액 : 3억)	

(별첨1)

정관일부 변경(안)

현 행	개 정 안	비 고
제2조 (목적) 이 회사는 다음의 사업을 영위함을 목적으로 한다.	제2조 (목적) 이 회사는 다음의 사업을 영위함을 목적으로 한다.	사업목적 변경 및 추가
1~11. (생략)	1~11. (현행과 동일)	
12. 원예업	12. 조림 및 원예업(화훼, 수목의 재배 및 판매업)	
13. 관광숙박업, 관광객이용시설의 설치운영 및 관리.임대업	13. 관광숙박업, 관광객이용시설 및 휴양콘도미니엄의 설치.분양, 회원모집 및 관리.임대업	
	14. 체육시설업(골프장업)의 설치이용, 회원모집 및 관리운영업	
	15. 온천관광개발사업, 위생접객업(목욕장, 수영장, 헬스클럽, 사우나, 특수목욕장)의 설치 및 운영관리업	
	16. 자연휴양림, 관광농원 및 각종 부대시설의 설치 및 관리운영업	
14~29. (생략)	17~32. (현행 14~29와 동일)	
30. 운수업 및 자동차운송간여사업, 자동차대여사업	33. 화물취급업, 운수.창고업 및	
31~39. (생략)	34~42. (현행 31~39와 동일)	
40. 산업설비공사업	43. 산업.환경설비공사업	
41~48. (생략)	44~51. (현행 41~48과 동일)	
제47조 (시행일) 이 정관은 2003년 3월 14일 부터시행한다.	제47조 (시행일) 이 정관은 2004년 3월 19일 부터 시행한다.	

3. 우발채무 등

가. 중요한 소송사건 등

항 목	내 용	비 고
소송당사자	동림소재 / (주)태영	
소송의 내용	약정금 청구소송	*소송가액 : 255백만원
진행상황	1심패소, '04년 상반기 內 2심항소	
영업 및 재무에 미치는 영향	소송결과 현재 예측 할 수 없음	

나. 건질 또는 담보용 어음·수표 현황

[구분 : 어음]

(단위 : 천원)

제 출 처	매 수	금 액	비 고
은 행	16		대출약정, 지급보증
금융기관	2		지급보증
법 인	6	399,783	계약이행보증외
기타(개인)	-	-	
계	24	399,783	

[구분 : 수표]

(단위 : 천원)

제 출 처	매 수	금 액	비 고
은 행	-	-	
금융기관	3	-	백지수표
법 인	5	-	백지수표
기타(개인)	-	-	
계	8	-	

다. 기타의 우발채무 등

"해당사항 없음"

4. 제재현황

제재일자	원 인	제 재 내 용
	"해당사항 없음"	

5. 결산일 이후에 발생한 중요사항

1) 계열회사 추가

- 회사명 : 푸른포천(주)
- 출자금액 : 300백만원(60,000주)
- 출자일 : 2005년 3월 17일
- 주요사업 : 슬러지 유동상 소각시설 건설 관리 및 운영

- 회사명 : 김천그린환경(주)
- 출자금액 : 832백만원(166,400주)
- 출자일 : 2005년 3월 25일
- 주요사업 : 하수처리시설 건설, 운영 및 유지관리업

2) 최대주주등과의 거래(채무보증)

- 채무자 : (주)태영환경
- 채권자 : 국민은행 신일산지점
- 보증금액 : 650백만원
- 목적 : 운영자금대출
- 보증기간 : '05.1.18 ~ '06.1.17

6. 중소기업기준 검토표 등

"해당사항 없음"

7. 공모자금 사용내역

(단위 : 원)

구분	납입일	납입금액	신고서상 자금사용 계획	실제 자금사용 현황
-	-	-	-	-
-	-	-	-	-